

要覽

2023



Overview

大阪府立中央図書館

OSAKA PREFECTURAL CENTRAL LIBRARY

目次

1 沿革、組織概要等

沿革	2
一年のあゆみ	2
組織	3
令和5年度当初予算	3
敷地建物・建物平面図	4~6
大阪府立図書館情報システム構成図	7
大阪府立図書館協議会	7

2 所蔵資料

所蔵資料	8~9
------	-----

3 基本方針と重点取組

大阪府立図書館 基本方針と重点取組目標（令和5 - 7年度）	10
--------------------------------	----

4 図書館サービス

業務の概要	11
協力業務	12~13
障がいのある人へのサービス	14
子どもへのサービス	15
国際児童文学館のサービス	16
国際児童文学館受入統計	17
刊行物	17
海外図書館との交流	17
講座・講演・イベント	18~19
指定管理事業	20
展示・資料展示	21~23
講師派遣	23
研修	24~26
見学視察等の受入れ	26

5 利用統計

利用統計	27~28
------	-------

6 図書館案内

開館時間・案内図	(裏表紙)
----------	-------

《沿革》

明治 37 (1904) 年 3 月	「大阪図書館」開館
明治 39 (1906) 年 12 月	「大阪府立図書館」と改称
昭和 25 (1950) 年 8 月	「天王寺分館」開館
昭和 49 (1974) 年 3 月	「天王寺分館」廃止
昭和 49 (1974) 年 4 月	「大阪府立図書館」を改組、旧本館を「大阪府立中之島図書館」に改称 「大阪府立夕陽丘図書館」発足
昭和 56 (1981) 年 3 月	「大阪文化問題懇話会」の提言
平成元 (1989) 年 2 月	「新府立図書館建設基本計画策定委員会」の報告
平成 2 (1990) 年度	「新府立図書館基本設計」策定 「新府立図書館システム基本設計報告書」策定
平成 4 (1992) 年度	「新府立図書館実施設計」策定
平成 4 (1992) 年 11 月	コンピュータシステム開発着手
平成 5 (1993) 年 1 月	建設工事着手
平成 7 (1995) 年 9 月	建設工事竣工
平成 8 (1996) 年 3 月	「大阪府立夕陽丘図書館」廃止、特許関係資料を商工部へ移管
平成 8 (1996) 年 5 月	「大阪府立中央図書館」発足
平成 8 (1996) 年 5 月 10 日	「大阪府立中央図書館」開館
平成 13 (2001) 年 7 月	大阪府立図書館ホームページ開設 (Web-OPAC の公開等)
平成 22 (2010) 年 5 月 5 日	大阪府立中央図書館内に「国際児童文学館」開館
令和 2 (2020) 年度	「書庫問題方針決定に係る検証 (基本構想)」策定
令和 3 (2021) 年度	書庫改修工事基本計画策定
令和 4 (2022) 年度	書庫改修工事基本設計策定/実施設計開始

《一年のあゆみ》 令和 4 年度

5 月 9 日	蔵書点検 (～6 月 10 日まで)
5 月 10 日	特定天井改修工事 (～1 月 27 日まで)
6 月 1 日	特定天井改修工事によりライティホール使用休止 (～1 月 31 日まで)
8 月 19 日	国際児童文学館資料を大阪市立中央図書館にて出張展示 (～9 月 14 日まで)
9 月 19 日	台風 14 号接近にともなう暴風警報発令のため臨時休館
1 月 5 日	来館者アンケート実施 (～1 月 17 日まで)
2 月 16 日	カームダウン・クールダウンスペースを設置

《組織》 令和5年4月1日現在

(図書館)

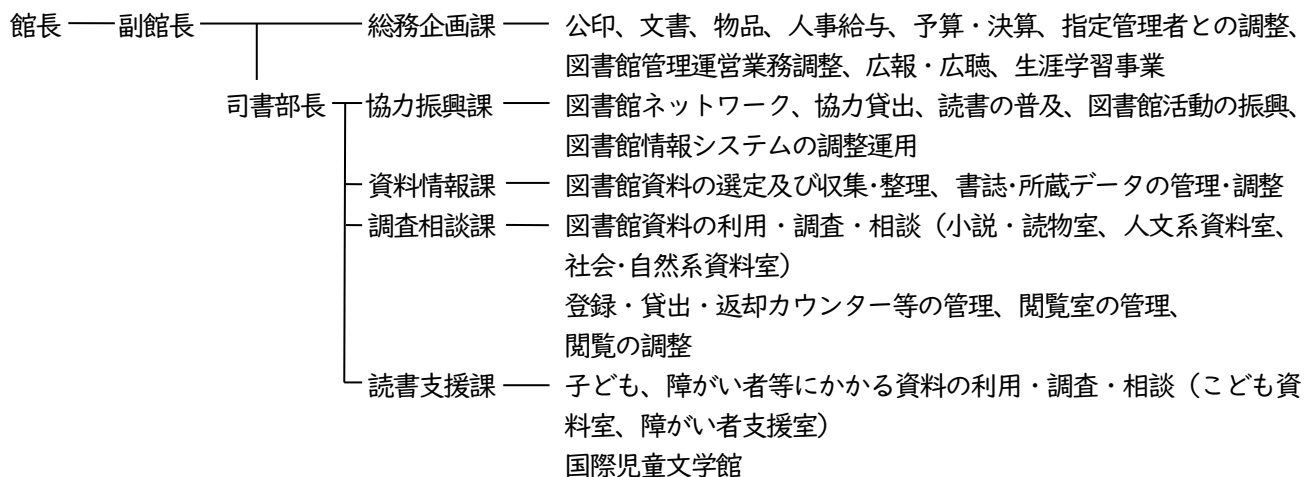

(指定管理者)

長谷工・大阪共立・TRCグループ

- ・株式会社 長谷工コミュニティ —— 建物設備保守管理
- ・株式会社 大阪共立 —— ホール・会議室運営
- ・株式会社 図書館流通センター —— 図書館施設活用事業、総合案内等

現員表

令和5年4月1日現在

部課名	職名	館長	副館長	部長	課長	課長補佐	主査	社会教育主事	主任社会教育主事補	副主査	司書	主事	計	うち司書
館長		1											1	
副館長			1										1	
総務企画課					※1		2	1		2		2	8	1
司書部				1									1	1
	協力振興課				1	1	※3		1		2		8	4
	資料情報課				1		3			※4			8	7
	調査相談課				1		6			4	※3		14	14
読書支援課				1		※5			5	1		12	12	
合計		1	1	1	5	1	19	1	1	15	6	2	53	39

※は再任用職員4名・実務研修員1名を含む

《令和5年度当初予算》

(単位：千円)

項目	金額	項目	金額
資料収集費	69,666	図書館業務委託料	259,050
図書館運営費	35,737	指定管理者委託料	185,360
身体障がい者奉仕活動費	3,846	維持管理費	19,853
電子目録データ(マーク)作成事業費	4,164	中央図書館施設整備改修事業費	168,829
図書館情報システム運営費	96,462	障がい者図書館利用促進事業費	198
国際児童文学館関係経費	19,485		
		合計	862,650

《敷地建物・建物平面図》 令和5年4月1日現在

敷地

構造	鉄骨鉄筋コンクリート造	
	地下2階・地上4階・塔屋	
建物面積	敷地面積	18,500 m ²
	建築面積	6,426 m ²
	延床面積	30,770 m ²
床面積内訳	閲覧室等	6,753 m ²
	書庫	6,524 m ²
	ホール・会議室	1,811 m ²
	カフェ・食堂	255 m ²
	駐車場	5,098 m ²
	事務室等	10,329 m ²
	計	30,770 m ²

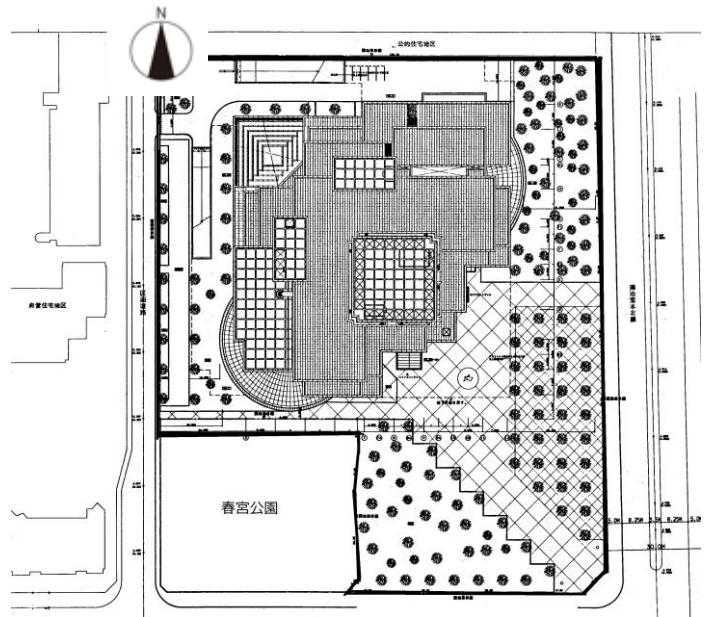

B 2 F 6,975 m²

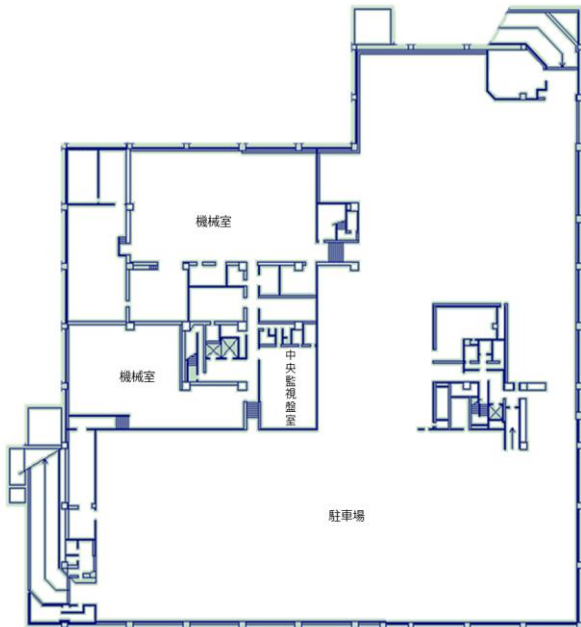

B 1 F 7,698 m²

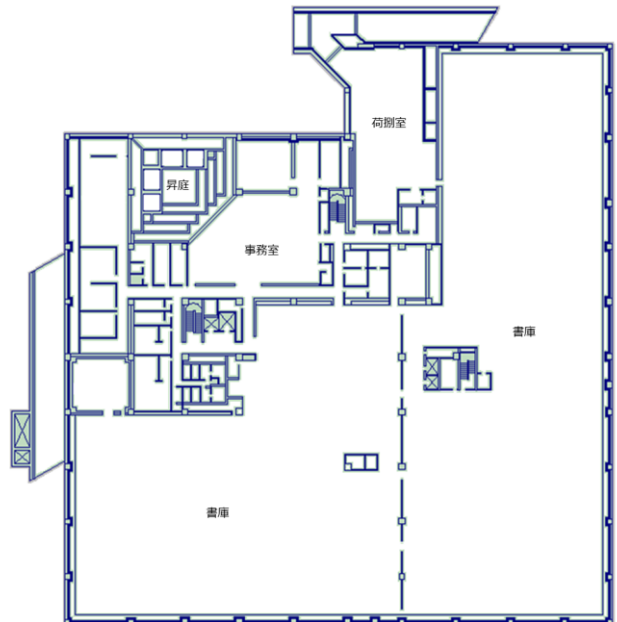

1 F 5,813 m²

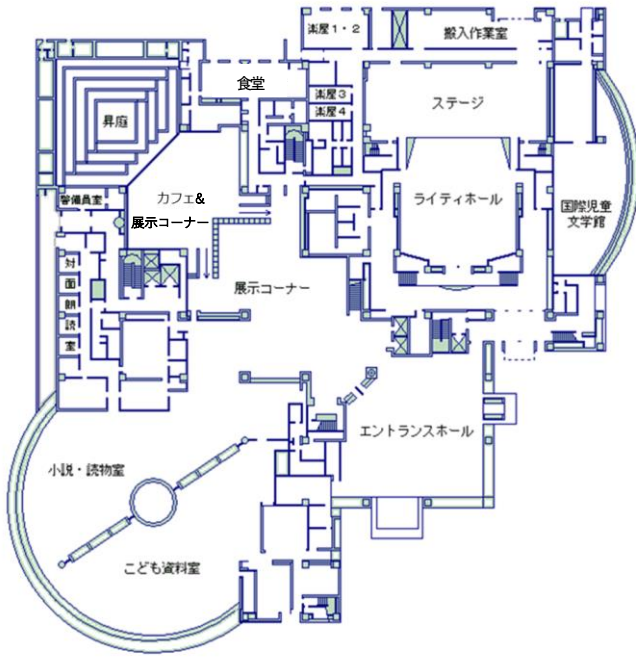

2 F 3,758 m²

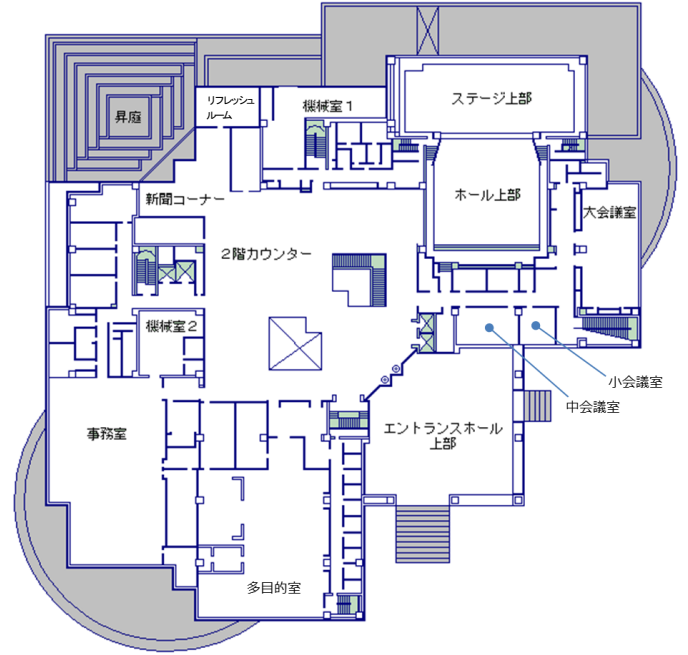

3 F 3,453 m²

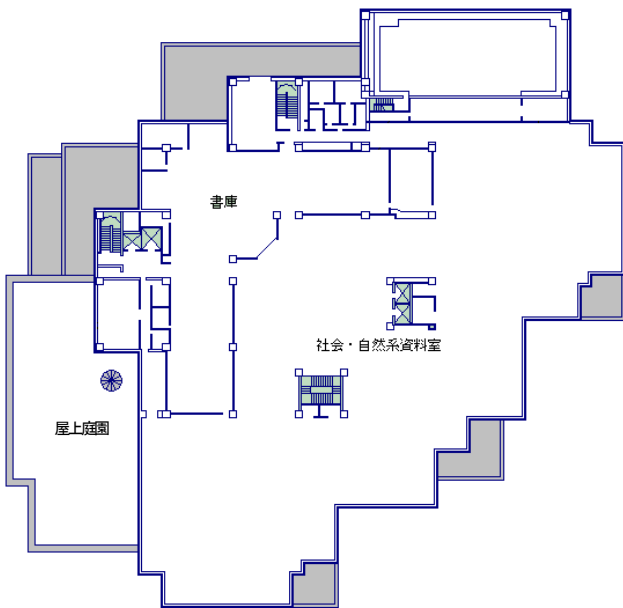

4 F 2,887 m²

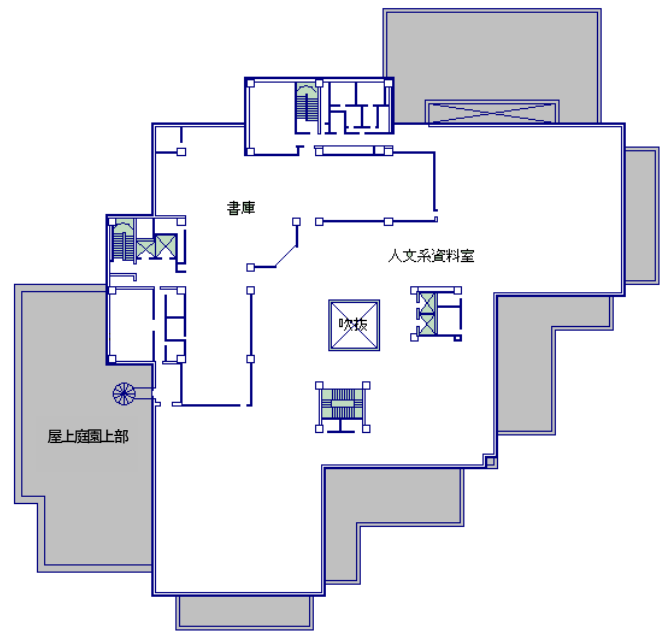

R F 186 m²

●閲覧室、ホール・会議室等の状況

	室名	主な蔵書資料など	座席数	面積 (㎡)	開架冊数
4階	人文系資料室	文学、芸術、スポーツ、娯楽、言語、図書館学、心理学、宗教、歴史、地図、ガイドブックなど、人文科学関係の図書や雑誌、外国語資料、オンラインデータベース、CD-ROM等	234	1,835	144,100
3階	社会・自然系資料室	政治、法律、経済、福祉、教育、民俗学、軍事、コンピュータ、医学、工学、料理、手芸、育児、農林水産、園芸、商業、交通、府政資料など、社会・自然科学関係の図書や雑誌、外国語資料、オンラインデータベース、CD-ROM等	291	2,311	185,700
2階	新聞・住宅地図コーナー、複写カウンター	全国紙、スポーツ紙、住宅地図、オンラインデータベース等複写サービス	51	460	5,200
	研究室		10(室)	66	-
	多目的室		72	189	-
	大会議室	会議やサークル活動など利用可(有料)	72	163	-
	中会議室		30	48	-
	小会議室		18	32	-
リフレッシュルーム	休憩室	-	51	-	
1階	小説・読物室	大活字本、日本の小説、エッセイ、ルポルタージュ、英米の翻訳小説、文庫本、新書、全国の電話帳(最新版のみ)、オーディオ・ビジュアル資料(CD、DVD)等	38	666	52,800
	こども資料室	絵本、よみもの、紙芝居、外国語の絵本、児童文学の研究資料、中高生のためのヤング・アダルト資料、視覚障がい児のための点字資料等	99	627	50,000
	障がい者支援室	障がい者サービスの窓口	7(室)	112	-
	国際児童文学館	約87万点の日本や外国の子どもの本等	18	311	10,000
	YA展示コーナー	主に中高生を対象とした資料を展示	5	-	2,500
	展示コーナー	さまざまな展示を実施	-	125	-
	グループ読書エリア		12	15	-
	セルフ・カフェコーナー		27	100	-
	食堂		40	140	-
	エントランスホール		10	-	-
ライティホール	多目的ホール(有料)。親子室、車椅子対応の席あり。	384	1,568	-	
	計		1,418	8,819	450,300

《大阪府立図書館情報システム構成図》 令和5年4月1日現在

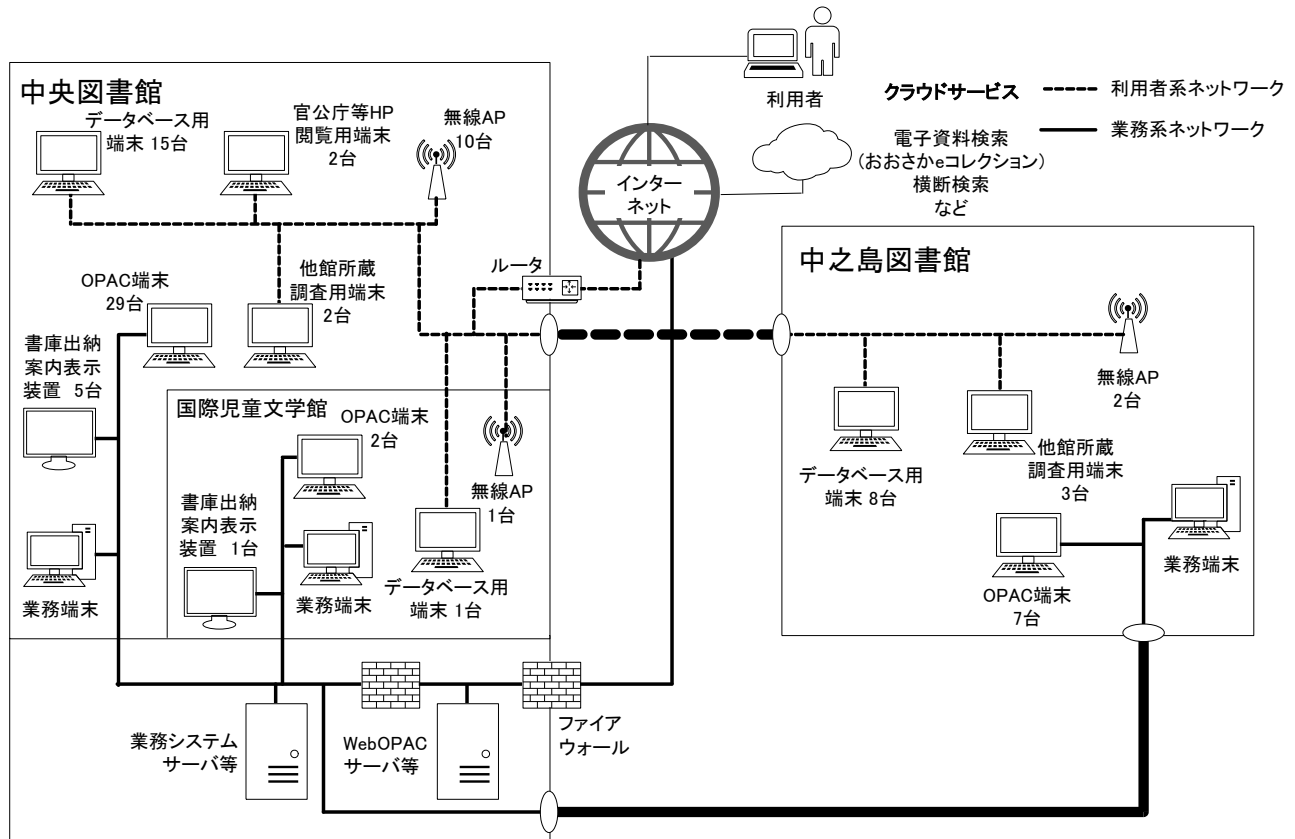

《大阪府立図書館協議会》 令和4年度

委員 (名前50音順)

令和5年3月31日現在

氏名	役職名	氏名	役職名
井上 靖代	獨協大学教授	西田 正宏	大阪公立大学図書館機構長
大山 明彦	大阪府議会教育常任委員会委員長	日笠 賢	大阪府高等学校図書館研究会長
岸本 岳文	元京都産業大学客員教授	藤木 裕美	大阪公共図書館協会監事
高崎 由紀子	大阪府子ども文庫連絡会役員	村上 泰子	関西大学教授
中野 剛志	株式会社三井住友銀行総務部副部長	山崎 彰	武庫川女子大学副学長

活動評価部会 (名前50音順)

氏名	役職名
岸本 岳文	元京都産業大学客員教授
佐藤 翔	同志社大学 免許資格課程センター 准教授
村上 泰子	関西大学教授

協議会の開催

第1回 令和4年8月19日 於：中央図書館
議題 令和3年度大阪府立図書館の活動評価について 他

活動評価部会の開催

第1回 令和4年7月8日 於：中央図書館
議題 令和3年度大阪府立図書館の活動評価について 他

第2回 令和5年3月23日 於：中央図書館
議題 第五期種別評価について 他

第2回 令和5年2月15日 於：中央図書館
議題 第五期種別評価について 他

《所蔵資料》 令和5年3月31日現在

図 書

区分		和書	洋書	計	構成比
分類(NDC)		冊	冊	冊	%
一 般 書	0 総記	106,223	13,174	119,397	6.6%
	1 哲学	75,924	8,027	83,951	4.7%
	2 歴史	152,398	14,133	166,531	9.2%
	3 社会科学	493,948	51,041	544,989	30.2%
	4 自然科学	123,093	25,684	148,777	8.2%
	5 工学	162,557	19,255	181,812	10.1%
	6 産業	92,352	7,279	99,631	5.5%
	7 芸術	132,030	7,308	139,338	7.7%
	8 語学	27,967	4,543	32,510	1.8%
	9 文学	265,866	22,454	288,320	16.0%
	分類小計	1,632,358	172,898	1,805,256	100.0%
	旧分類の雑誌	68,887	36,942	105,829	
	一般書小計	1,701,245	209,840	1,911,085	
	児 童 書	よみもの	106,567	4,710	111,277
絵本		61,448	13,336	74,784	39.9%
紙芝居		1,596	0	1,596	0.9%
児童書小計		169,611	18,046	187,657	100.0%
一般書・児童書計		1,870,856	227,886	2,098,742	
和装書等				約700	
合計				2,099,442	

図書受入統計

令和4年度

	和書	洋書	計
	冊	冊	冊
一般書	24,168	767	24,935
児童書	3,360	376	3,736
合計	27,528	1,143	28,671

図書受入点数における購入・寄贈等の割合

購入	18,537	64.7%
寄贈	7,977	27.8%
※その他	2,157	7.5%
合計	28,671	100%

音響・映像資料等

		受入点数	所蔵点数
映像	ビデオテープ	0	712
	DVD	31	3,298
音響	カセットテープ	0	683
	CD	15	14,951
電子 媒体	フロッピーディスク	0	96
	CD-ROM	105	4,434
	DVD-ROM	10	1,865
マイクロ 資料	マイクロフィルム	84	14,918
	マイクロフロッピー	0	53
合計		245	41,010

※その他：登録換、分類換、合本雑誌等

主要貴重資料

著 者	“原書名”「翻訳書名」[版] 出版年（請求記号）
Galilei, Galileo ガリレオ・ガリレイ	“Systema cosmicum”「天文対話」（ラテン語版）1641（S015-48）
Hobbes, Thomas トーマス・ホッブス	“Elementa philosophica de cive”「市民哲学要綱」[2版] 1646（133-H2-3）
Petty, William ウィリアム・ペティ	“Another essay in political arithmetik, concerning the growth of the city of London”「政治計数余論」[初版] 1683（312.3-P5-2）
Defoe, Daniel ダニエル・デフォー	“A plan of the English commerce”「英国商業論」[初版] 1728（672-D2-1）
Diderot, Denis/D'Alembert デイドロ/ダランベール	“Encyclopedie”「フランス百科全書」[初版] 1751-1780（035-D1-1） ※図版集のデジタルデータは、当館ホームページ上でCCBYライセンスの下に提供
Hutcheson, Francis フランシス・ハチソン	“A system of moral philosophy”「道徳哲学体系」[初版] 1755（331.1-H9-1）
Rousseau, Jean Jacques ジャン ジャック・ルソー	“Du contrat social, ou principes du droit politique”「民約論」[初版] 1762（311-R4-2）
Smith, Adam アダム・スミス	“An inquiry into the nature and causes of the wealth of nations”「国富論」[初版] 1776（331-S1-1）
Kant, Immanuel イマヌエル・カント	“Kritik der reinen Vernunft”「純粹理性批判」[初版] 1781（134-K4-25）
Malthus, Thomas Robert トーマス ロバート・マルサス	“An essay on the principle of population”「人口論」[初版～7版] 1798～1872（334.1-M1-1）

各種文庫 (個人や団体から寄贈され、コレクションとして活用する意義のある資料群)

住友文庫	1923(大正12)年、住友家15代当主住友吉左衛門氏により寄贈された自然科学、医学、工学に関する洋書。16世紀から19世紀中期の貴重書488冊をはじめとし、科学史、技術史の資料としてきわめて珍しいものを含んでいる。 図書9,663冊、学位論文その他パンフレット類約43,000点(合本1,700冊)、雑誌288種10,200冊。
目録	“A classified catalogue of old books on science and technology published during the period from the end of 16th century to the middle of 19th century” (「大阪府立図書館 住友文庫古書分類目録」) “A classified catalogue of books on science and technology pt. 1, 2” (「大阪府立図書館 住友文庫分類目録 上、下」) 「住友文庫ドイツ医学学位論文目録1~4巻」
大原文庫	1919(大正8)年、大原孫三郎氏の寄付により創設された大原社会問題研究所が1920~30年代に収集した内外図書。1937(昭和12)年同研究所が東京へ移転する際、蔵書の一部(約7万冊)が大阪府に譲渡され、1945(昭和20)年に大阪府立図書館に移管された。 政治、経済、労働、福祉、教育など社会科学関係図書を中心に哲学、歴史、文学等の図書も含む。 和漢書約12,000点、洋書約26,300点、内貴重書537点(878冊)。
目録	「大阪府立図書館天王寺分館蔵 大原文庫和漢書分類目録」 「大阪府立図書館天王寺分館蔵 大原文庫洋書分類目録 1~4」 “A classified catalogue of the collection of old books in the Tennoji branch of the Osaka Prefectural Library pt.1, 2” (「大阪府立図書館天王寺分館 古書分類目録 1,2」)
市河文庫	1961~63(昭和36~38)年に東京大学名誉教授市河三喜博士から譲渡された言語学、英語学に関する図書。洋書1,008冊、和書23冊。内貴重書17点(26冊)。
目録	“A classified catalogue of the Ichikawa & Saito collection of the Osaka Prefectural Library” (「大阪府立図書館蔵 市河・齋藤文庫目録」)
齋藤文庫	1962(昭和37)年、英文学者齋藤勇博士から譲渡された英語・英文学関係図書。洋書284冊、和書4冊。内貴重書1点(109冊)。
目録	“A classified catalogue of the Ichikawa & Saito collection of the Osaka Prefectural Library” (「大阪府立図書館蔵 市河・齋藤文庫目録」)
松下文庫	1962~66(昭和37~41)年に、松下幸之助氏からの寄付金にて収集した電気工学関連図書。和書約2,120点、洋書約1,020点。
目録	「大阪府立図書館蔵 松下文庫分類目録」
塚本文庫	2002~6(平成14~18)年、元大阪外国語大学教授塚本勲氏寄贈の韓国、朝鮮関係資料。言語、言語学を中心に歴史、風俗、文学等多岐にわたる。朝鮮語図書3,942冊、日本語図書1,057冊、その他欧米諸国語等271冊、朝鮮語雑誌175種3,604冊、日本語雑誌231種1,589冊他 計10,680冊。
目録	「大阪府立中央図書館蔵 塚本文庫目録 全5巻」

《大阪府立図書館 基本方針と重点目標（令和5－7年度）》

<使 命>

府域の図書館ネットワークの核として、広域かつ総合的な視点から府民と資料・情報をつなぎ、府民の“知りたい”という気持ちにこたえ、“学びたい”という意欲を育み、豊かで活気あるくらしと大阪における新たな知識と文化の創造に寄与すること

基本方針1 府立図書館は、市町村立図書館を支援し、大阪府全域の図書館サービスを一層充実させます。

基本方針2 府立図書館は、幅広い資料の収集・保存に努め、すべての府民が正確な情報・知識を得られるようサポートします。

基本方針3 府立図書館は、府域の子どもが豊かに育つ読書環境づくりを進めるとともに、国際児童文学館の機能充実、資料の利用促進に努めます。

基本方針4 府立図書館は、大阪の歴史と知の蓄積を確実に未来に伝えます。

基本方針5 府立図書館は、府民に開かれた図書館として、地域の魅力に出会う「場」と機会を提供します。

【重点目標（令和5－7年度）】の重点事業と基本事業

<重点事業> 5つの基本方針に横断的に設定する2つの「重点事業」

(1) すべての府民が図書館サービスを楽しめる環境の整備 ～図書館利用に配慮が必要な府民への読書活動支援～

1. 活字による読書や来館が困難な利用者、日本語を母語としない利用者への多様なサービス提供
2. 障がいのある子どもへの支援
3. 市町村立図書館向けの研修実施、情報提供

(2) 府立図書館蔵書の利活用の拡充 ～非来館型利用の促進～

1. デジタルコンテンツの拡充
2. デジタルコンテンツの認知度の向上
3. 資料および情報への多様なアクセス手段の確保と利便性の向上

<基本事業> 基本方針ごとに設定した6つの「基本事業」

基本事業 1…府域図書館情報ネットワークの活性化

基本事業 2…レファレンスサービスの拡充と、所蔵資料を活用できる司書の育成

基本事業 3…広域自治体の視点から学校等に対する支援を拡充し、府域の子どもの読書活動を推進

国際児童文学館資料の利用促進

基本事業 4…地域資料の収集・保存と利活用

基本事業 5…府民の生涯学習、地域の情報拠点として地域の発展にも貢献し得るよう様々な事業を展開

*これまでの取組みについては、図書館のホームページ[図書館協議会の概要](#)にて公開しています。

《業務の概要》 令和4年度

1. 市町村図書館を通じてのサービス等(協力業務)

- ① 府域市町村図書館への支援
- ② 図書館未設置町村への支援
- ③ 図書館間の相互協力
- ④ 遠隔地返却

(詳細 12・13 ページ)

2. 府民への直接サービス

- ① 個人貸出・資料予約
- ② 調査・相談(来館者、電話・文書による参考調査)
- ③ 資料の複写(直接来館、文書)
- ④ 館内閲覧
- ⑤ 他の図書館からの資料の借受・複写申込

※ 障がいのある人へのサービス(詳細 14 ページ)

※ 子どもへのサービス (詳細 15 ページ)

※ 国際児童文学館のサービス (詳細 16 ページ)

3. 政策立案支援サービス (P-support)

府職員、府議会議員に対し政策立案に必要な情報・資料を提供

- ① レファレンスサービス(調査・相談)
- ② 資料の複写サービス
- ③ 資料の貸出サービス
- ④ 「新着雑誌記事速報」サービス

4. 学校支援サービス

- ① 府立学校への協力貸出
- ② 教育センターとの連携による教職員研修の実施
- ③ スクールサービスデイ等の実施
- ④ 特別貸出用図書セットの貸出
- ⑤ ホームページ上に「学校支援のページ」

5. 資料の収集・整理・保存

- ① 図書、雑誌、音響・映像資料等の収集、整理、保存
- ② 書誌・所蔵データの管理・調整

6. 研修

- ① 府域図書館職員・学校関係者等対象の研修の実施
- ② 図書館実習生・職場体験学習等の受入れ

(詳細 24～26 ページ)

7. 生涯学習事業

講演会、展示、イベントの実施

(詳細 18～22 ページ)

8. 広報・展示等

- ① 広報用資料(利用案内等)の作成
- ② 資料の展示
- ③ 見学者の案内等
- ④ 展示会等への出展・貸出

(詳細 21～23、26 ページ)

9. インターネットを利用した情報提供

- ① 大阪府立図書館所蔵資料の蔵書検索、資料予約、複写申込、e-レファレンスの申込
- ② 利用者ポータル「利用者のページ」での利用状況照会、貸出延長、読みたい順予約の設定、マイブックリストの作成
- ③ 大阪府 Web-OPAC 横断検索
- ④ 電子図書館
(「おおさか e コレクション」、「デジタル画像フランス百科全書(図版集)」等)
- ⑤ ホームページ上での情報提供
(利用案内、要覧、催物案内、所蔵資料紹介等)
- ⑥ メールマガジンの発行
- ⑦ 特定利用者層への利用促進
(障がい者サービスのページ、やさしいにほんごのページ、こどものページ、国際児童文学館のページ、子どもの読書活動推進のページ、ヤングアダルトのページ YA!YA!YA!べんりやん図書館)
- ⑧ 府域市町村図書館等への支援
(協力貸出申込、e-レファレンスの申込、メーリングリストの開設、ポータルサイトの運営等)
- ⑨ 新着図書お知らせサービス
- ⑩ 大阪府立図書館ツイッター
- ⑪ ホームページ上の調べ方ガイドのオープンデータ化
- ⑫ YouTube 大阪府立図書館公式チャンネル
- ⑬ YA チーム公式 Instagram

10. 各種共同事業への参加

- ① 総合目録ネットワーク(国立国会図書館)
- ② レファレンス協同データベース(国立国会図書館)
- ③ 目録所在情報サービス NACSIS-CAT
(国立情報学研究所)
- ④ 児童書総合目録
(国立国会図書館 国際子ども図書館)
- ⑤ 視覚障害者等用データ送信サービス
(国立国会図書館)
- ⑥ メディア芸術連携基盤等整備推進事業情報基盤整備推進事業「メディア芸術データベース(ベータ版)」(文化庁)

11. その他

- ① 資料の所蔵証明/内容証明
- ② 海外図書館との交流 (詳細 17 ページ)
- ③ 近畿公共図書館協議会事務局
- ④ 大阪公共図書館協会事務局
- ⑤ ホール、会議室の貸出
- ⑥ 大阪府視聴覚ライブラリー

《協力業務》 令和4年度

—府域市町村図書館及び図書館未設置町村等への支援と図書館間の相互協力—

● 府域市町村図書館及び図書館未設置町村等への支援

- ① 協力貸出（市町村図書館等の窓口を通した府立図書館所蔵資料の提供）
- ② 協力車の運行（申し込みのあった資料・文書等を配送、市町村図書館間相互貸借資料を搬送）
- ③ 全国・府域図書館活動に関する情報の収集と提供
- ④ 市町村図書館等への調査援助（他館所蔵調査・レファレンス）
- ⑤ 市町村読書会等への支援（府域の読書会を支援するために、市町村の図書館に資料を貸出）
- ⑥ 大阪府立学校への協力貸出 対象校：32校

搬送協力市：松原市・四條畷市・交野市・和泉市・八尾市・門真市・東大阪市・堺市・大阪市・茨木市・枚方市

● 図書館間の相互協力

府域市町村図書館との協力による利便性の向上

・ 遠隔地返却

県域・館種「公共・大学・専門機関等」を越えた、図書館間の協力による利用者への資料提供

- ① 全国の図書館等との資料の貸出・借受
- ② 全国の図書館等との調査協力

● 協議会等の事務局に関する業務

- ① 近畿公共図書館協議会 理事会の開催 8月5日(金)（オンライン）、2月2日(木)
- ② 大阪公共図書館協会
理事会の開催 5月24日(火)（オンライン）、6月24日(金)（オンライン）、11月1日(火)、3月10日(金)
総会の開催 6月24日(金)（オンライン）

● 大阪府立中之島図書館との物流

シャトル便(月曜、年末年始を除く毎日運行)による中央図書館・中之島図書館間の資料の配送

● 府域市町村図書館等との協力貸出業務担当者連絡会の開催

第1回 令和4年5月20日(金) オンライン 26自治体2機関38名参加

第2回 令和5年2月22日(水) 於：大阪府立中央図書館およびオンライン 31自治体2機関45名参加

● 大阪府立学校対象協力貸出業務（試行）担当者情報交換会

令和5年1月27日(金) 於：大阪府立中央図書館 9校9名参加

● 児童サービス担当者連絡会 令和5年3月2日(木) 於：大阪府立中央図書館 29自治体30名参加

テーマ<こどもの地域資料>
障がい者サービス情報交換会 令和5年3月1日(水) 於：大阪府立中央図書館 22自治体27名参加
テーマ<視覚障害者等の読書環境の整備の推進に関する法律施行以降の新たなサービス>

● 大阪府域公共図書館メーリングリストおよびグループウェアの運営

● 巡回相談 令和4年8月26日(金)～令和5年3月14日(火) 全43館

● 巡回コース

大阪府域を9コースに分け、毎週1回(大阪市のみ2回)、大阪公立大学と各市町村の中心館を巡回。
(令和5年4月1日現在)

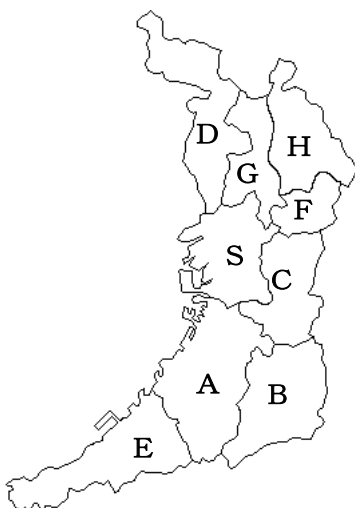

コース	巡回曜日	巡回市町村名
A	水曜日	大阪公立大学→堺市→高石市→泉大津市→忠岡町→岸和田市→和泉市
B		富田林市→大阪狭山市→河内長野市→千早赤阪村→河南町→太子町
C		東大阪市→松原市→羽曳野市→藤井寺市→八尾市→柏原市
D	木曜日	豊中市→箕面市→池田市→豊能町→能勢町
E		貝塚市→熊取町→泉佐野市→田尻町→泉南市→岬町→阪南市
F	金曜日	門真市→寝屋川市→交野市→四條畷市→大東市
G		摂津市→吹田市→茨木市→守口市
H	木曜日	枚方市→高槻市→島本町
S	水・日	大阪市

協力業務統計 令和4年度

○ 貸出(冊数)

	4月	5月	6月	7月	8月	9月	10月	11月	12月	1月	2月	3月	合計
協力貸出	4,530	4,763	5,103	4,726	5,628	4,366	4,804	5,554	3,854	5,249	4,710	5,147	58,434
市町村読書会	48	49	74	42	56	71	85	77	40	66	68	42	718
高等学校図書館	45	68	112	60	59	65	110	80	80	51	55	32	817
府域公共図書館以外	113	100	90	182	90	100	113	121	81	157	102	139	1,388
計	4,736	4,980	5,379	5,010	5,833	4,602	5,112	5,832	4,055	5,523	4,935	5,360	61,357

特別貸出用図書セット 貸出団体数(延べ)：38 団体 貸出セット数計：148 セット 貸出冊数計：2,694 冊
 アジア絵本貸出セット 貸出団体数(延べ)：7 団体 貸出セット数計：7 セット 貸出冊数計：503 冊
 展示用セット 貸出団体数(延べ)：0 団体 貸出セット数計：0 セット 貸出冊数計：0 冊

○ 他館からの資料借受(冊数)

	4月	5月	6月	7月	8月	9月	10月	11月	12月	1月	2月	3月	合計
冊数	115	130	138	152	108	106	104	147	81	116	131	148	1,476

○ シャトル便による搬送(冊数)

	4月	5月	6月	7月	8月	9月	10月	11月	12月	1月	2月	3月	合計
中央→中之島	8,684	8,311	8,994	8,649	8,552	8,732	8,569	9,068	8,431	8,363	8,451	9,035	103,839
中之島→中央	9,170	9,520	9,561	9,594	10,004	9,403	9,461	9,404	9,336	9,439	8,791	9,781	113,464

○ 他館からのレファレンス(件数)

	4月	5月	6月	7月	8月	9月	10月	11月	12月	1月	2月	3月	合計
府域公共図書館	2	2	2	3	7	1	0	1	6	0	6	5	35
府域公共図書館以外	7	3	1	4	4	0	1	0	0	0	2	2	24

○ 遠隔地返却 受付自治体：能勢町 豊能町 島本町 太子町 河南町 千早赤阪村 岬町 阪南市 泉南市 田尻町

	4月	5月	6月	7月	8月	9月	10月	11月	12月	1月	2月	3月	合計
件数	12	13	16	6	15	18	10	13	19	8	10	16	156
冊数	50	71	56	21	65	68	48	63	59	52	33	70	656

○ 自治体別貸出冊数

自治体名	貸出冊数	人口比
能勢町	1,055	121.7
豊能町	1,237	69.7
箕面市	2,074	15.1
池田市	1,684	16.1
豊中市	1,963	4.9
島本町	1,609	52.2
高槻市	1,052	3.0
茨木市	2,031	7.0
摂津市	332	3.8
吹田市	2,445	6.3
枚方市	3,257	8.3
交野市	2,848	38.1
寝屋川市	2,140	9.4
守口市	373	2.6
門真市	358	3.1

自治体名	貸出冊数	人口比
四條畷市	988	18.1
大東市	342	2.9
東大阪市	2,052	4.2
八尾市	1,019	3.9
柏原市	1,122	16.6
大阪市	2,881	1.0
藤井寺市	1,299	20.7
松原市	880	7.6
羽曳野市	1,535	14.3
大阪狭山市	811	14.0
富田林市	3,666	34.3
河内長野市	2,797	28.3
太子町	508	40.0
河南町	348	22.7
千早赤阪村	389	82.5

自治体名	貸出冊数	人口比
堺市	1,790	2.2
高石市	844	15.3
泉大津市	509	6.9
忠岡町	301	18.4
和泉市	1,033	5.6
岸和田市	1,538	8.2
貝塚市	816	9.9
熊取町	1,192	27.5
泉佐野市	974	9.8
田尻町	662	80.7
泉南市	1,346	22.9
阪南市	1,753	35.3
岬町	581	40.7
計	58,434	6.6

*人口比とは、人口千人当たりの貸出冊数（「大阪府毎月推計人口 令和4年10月1日現在」による）

《障がいのある人へのサービス》 令和4年度



- 視覚障がい者など活字読書困難者への対面朗読の実施
- 郵送貸出(来館困難な障がい者に対する所蔵資料の貸出)
- パソコンによる図書館資料の利用提供及び利用指導
- 聴覚・言語障がい者へのFAXによるレファレンスの実施
- 点字版・録音版墨字図書新着案内の製作・配布
- 国立国会図書館学術文献録音サービス、視覚障害者等用データ送信サービス利用窓口
- ホームページでの情報提供(点字図書、DAISY図書、カセットテープ図書、大活字図書、LLブック、字幕入り・手話入りの主なDVD、音声ガイド(音声解説)付きの主なDVDの各所蔵目録)

● 対面朗読サービス(プライベート録音含む)

	4月	5月	6月	7月	8月	9月	10月	11月	12月	1月	2月	3月	合計
延べ利用者数	116	76	65	56	67	70	70	64	54	47	63	81	829
内オンライン	29	28	22	27	33	22	23	20	21	20	20	23	288
朗読実施時間数	385	240	209	170	211	210	198	212	147	136	204	267	2,589
内オンライン	70	71	58	65	76	48	55	47	46	45	44	52	677
朗読実施回数	193	120	105	85	106	105	99	106	74	68	102	134	1,297
内オンライン	34	32	26	30	36	24	26	24	23	22	23	25	325

● 身体障がい者向け郵送貸出

	4月	5月	6月	7月	8月	9月	10月	11月	12月	1月	2月	3月	合計
郵送貸出件数	54	62	66	65	60	62	53	57	52	61	64	57	713
郵送貸出冊数	141	170	184	192	163	167	160	187	151	180	136	162	1,993

● 録音図書等の貸出 ※ 協力貸出とは機関・団体等への貸出

		4月	5月	6月	7月	8月	9月	10月	11月	12月	1月	2月	3月	合計
個人貸出	タイトル数	108	129	85	86	86	76	99	75	89	87	85	98	1,103
	巻数	127	173	108	100	104	87	114	97	104	107	94	121	1,336
借受貸出	タイトル数	158	683	185	230	192	224	219	228	271	206	843	225	3,664
	巻数	177	1,697	216	291	204	241	255	250	295	230	2,389	2,425	8,670
協力貸出	タイトル数	80	60	67	48	51	64	57	57	49	60	80	56	729
	巻数	80	60	67	48	51	64	57	61	49	60	80	62	739

● 国立国会図書館視覚障害者等用データ送信サービスへのデータ提供及び利用状況

	4月	5月	6月	7月	8月	9月	10月	11月	12月	1月	2月	3月	合計
音声デジター提供数	10	3	5	4	4	6	4	4	4	3	4	3	6
当館提供コンテンツの利用状況(音声デジター)	1,362	1,273	1,034	939	860	811	1,918	825	936	899	798	2,020	13,675
テキストデータ提供数	0	0	0	0	0	0	0	0	0	0	2	0	2
当館提供コンテンツの利用状況(テキストデータ)	0	0	0	0	0	0	0	0	0	0	2	1	3

* 数値は国立国会図書館からの提供データによる。平成26年1月24日よりサービス参加。令和5年3月末時点でのデータ提供総数は614件(音声デジター610件、テキストデータ4件)

- 支援学校との連携 手話による出前ブックトークと読み聞かせ 於：大阪府立中央聴覚支援学校
7月15日：参加16名、9月6日：参加17名、12月20日：参加16名、2月7日：参加16名

● 利用者支援パソコンの利用

	4月	5月	6月	7月	8月	9月	10月	11月	12月	1月	2月	3月	合計
指導時間数	1	1	2	1	3	2	2	2	0	0	2	0	16
利用時間数	27	17	20	16	18	9	21	21	14	19	16	21	219
合計時間数	28	18	22	17	21	11	23	23	14	19	18	21	235
延べ利用者数	10	7	7	6	7	5	7	9	5	7	7	8	85

《子どもへのサービス》 令和4年度

- 子どもや児童文学研究者等への資料の貸出
- 読書相談・参考調査
- おはなし会・各種行事の開催

※令和2年2月20日以降、定例のおはなし会・行事等中止



● おはなし会 ※新型コロナウイルス感染拡大防止のため中止

名称	実施日	内容	参加人数
おはなし会	毎水曜日	絵本の読み聞かせ・紙芝居の上演等	※
親と子のひろば たんぽぽ	第1・3金曜日	乳幼児向けおはなし会	※
おはなし会	毎土曜日	おはなし・絵本読み聞かせ・パネルシアター等	※
絵本と紙芝居の会	毎日曜日・祝日	絵本の読み聞かせと紙芝居の上演等	※

● 楽しい手話 第2・第4土曜日 手話つき絵本の読み聞かせやゲーム等 中止

● 行事・おたのしみ会 ※こどもクイズはかせの参加人数は来館参加のみ

実施日	内容	参加人数
4月6日	春休み作って遊ぼう「ポップアップカードを作ろう」	5
4月17日～5月5日	さがそう！イースターエッグ	144
4月24日、5月5日	ピノキオの春の工作 りゅうをつくろう (30分ごと入替・先着2組ずつ)	26
4月26日～5月11日	こどもクイズはかせ (来館とWEB版 同内容で同時開催)	68※
4月26日～5月5日	こいのぼりをかざろう！	92
5月4日	かぶとをつくろう	16
7月1日～7月7日	七夕をかざろう	147
7月17日、23日、31日、8月6日、14日	カブトムシ・クワガタについて知ろう	288
7月18日、8月21日	ピノキオ夏の工作 ファインディング・ニモとなかまたちをつくろう	52
7月20日～9月5日	こどもクイズはかせ (来館とWEB版 同内容で同時開催)	316※
7月24日、8月11日	工作 ヘビびよん (30分ごと入替・先着1組ずつ)	15
7月27日、8月3日、7日	かがくあそび ペットボトル空気砲をつくって、空気の力を感じよう	34
8月10日、20日、24日、27日	おはなし会	24
8月12日	ストーリーテリング：こわ～いおはなし大会 (当日先着順10組まで)	17
8月17日	こども点字教室 (事前申込・先着10人)	8
8月20日、27日	大学生によるおはなし会 (両日とも2時と3時の2回公演)	55
12月4日	ピノキオの冬の工作 トラサンタをつくろう！	27
12月17日	ピノキオの冬の工作 クリスマスツリーをつくろう！	14
12月21日～1月11日	こどもクイズはかせ (来館とWEB版 同内容で同時開催)	103※
12月17日～25日	リースをかざろう！ (探し物イベント)	93
12月23日、1月6日	冬のおたのしみ会 (午前と午後の2回公演)	32
1月7日～9日	けん玉チャレンジ	55
1月9日	工作 コマをつくろう！	6
3月22日～4月12日	こどもクイズはかせ (来館とWEB版 同内容で同時開催)	118※
3月24日～4月7日	桜を咲かせよう！ (探し物イベント)	64
3月30日	はるのおたのしみ会	12
3月31日	春休み作って遊ぼう 紙皿工作「ゆらゆらひよこ」	6
		計1,837

● 入室者数 ※蔵書点検により、5月～4日間の閉室期間あり

	4月	5月	6月	7月	8月	9月	10月	11月	12月	1月	2月	3月	合計
入室者数	8,051	7,313	7,242	10,587	11,424	7,391	8,153	7,738	6,725	7,412	8,094	8,050	98,180
一日平均	322	293	290	392	439	308	326	310	292	337	352	310	332

● 見学・調べ学習などの参加人数 ※保育所はP26 見学視察「その他」の内数、小学校はP26 見学視察「学校生徒」の内数

	保育所	小学校	合計
件数	0件	6件	6件
人数	0人	320人	320人

《国際児童文学館のサービス》令和4年度

- 「児童文化の総合資料センター」として、新刊児童書を網羅的に収集。
明治以降の児童向き資料および児童関連資料の収集・保存・閲覧提供
- 「子どもの読書支援センター」として、新刊児童書に関する情報提供・学校への読書用図書の見送り等。



● イベント

実施日	内容	参加人数
4月30日	「子ども読書の日」関連おはなし会	21
5月13日・14日	「講演と新刊紹介 2021年に出版された子どもの本」(会場講演会) (協力：一般財団法人大阪国際児童文学振興財団)	32 (5/13) 34 (5/14)
6月1日～6月30日	「講演と新刊紹介 2021年に出版された子どもの本」(動画配信) (協力：一般財団法人大阪国際児童文学振興財団)	789
11月5日	イベント「むかしの紙芝居を楽しもう！」街頭紙芝居実演 (共催：一般財団法人大阪国際児童文学振興財団)	43
12月3日	イベント「住まいの絵本ってなあに！？-欧米と日本 絵本の中で住まいはどう描かれてきたか-」 (協力：特定非営利活動法人 子どもと住文化研究センター)	15

● 展示

実施日	内容
4月1日～6月26日	「日本の子どもの本 珠玉の30選」(室内)
5月15日～7月5日	関連展示「講演と新刊紹介 2021年に出版された子どもの本」(室内)
7月5日～9月4日	「イギリス生まれの伝承童謡 Mother Goose(マザーグース)」
8月19日～9月14日	「シンデレラ本 いま・むかし」(出張資料展示 会場：大阪市立中央図書館)
9月9日～11月6日	「むかしの紙芝居を楽しもう！」(室内)
11月11日～12月28日	「国際児童文学館所蔵資料にみる 絵本史にかがやく名著たち」 (展示コーナー)
1月6日～3月28日	「日産童話と絵本のグランプリ」受賞作品原画展(主催：一般財団法人 大阪国際児童文学振興財団) (室内：1/6～3/28、展示コーナー：3/7～3/21)

● 入館者数

	4月	5月	6月	7月	8月	9月	10月	11月	12月	1月	2月	3月	合計
入館者数	1,763	1,816	1,483	1,722	1,874	1,836	1,719	1,829	1,679	1,422	1,541	2,088	20,772
一日平均	71	73	67	64	72	77	69	73	73	65	67	80	71

● 書庫出納冊数

	4月	5月	6月	7月	8月	9月	10月	11月	12月	1月	2月	3月	合計	一日平均
冊数	2,851	3,045	2,552	2,385	2,023	3,534	4,076	3,680	1,838	2,201	3,281	4,623	36,089	123

● 国際児童文学館 Web-OPAC 検索回数 1月22日・23日は法定点検、その他保守による利用不可の時間あり

	4月	5月	6月	7月	8月	9月	10月	11月	12月	1月	2月	3月	合計	一日平均
WEB	109,661	93,279	96,495	108,030	109,612	107,085	108,885	109,889	96,714	100,892	99,577	108,446	1,248,565	3,421
携帯	0	0	2	0	0	0	0	0	0	1	1	0	4	-

● 特別研究者 17人1団体

● 特別研究者による特別複写 13件 340冊

● 専門協力員 1人2団体

《国際児童文学館 受入統計》 令和4年度

令和5年3月31日現在

				令和4年度 受入点数	移転開館後 累積点数
図書	日本語	児童	児童書	5,272	73,798
			マンガ	1,649	25,308
		一般	725	11,554	
	外国語			747	4,854
	合計			8,393	115,514
定期 刊 行 物	日本語	児童	児童書	1,312	19,849
			マンガ	702	10,515
		一般	1,381	19,591	
	外国語			115	3,215
	合計			3,510	53,170
AV資料				0	18
総計				11,903	168,702
その他ポスター・チラシ等（登録外）				628	6,905

令和4年度受入点数における
購入・寄贈の割合

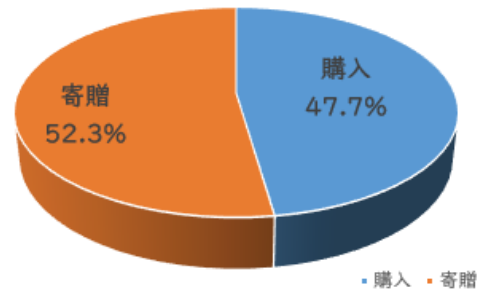

購入	5,672点	47.7%
寄贈	6,231点	52.3%
計	11,903点	100%

※別途、移行資料約70万点。うち、移管手続き終了は188,599点

《刊行物》 令和4年度

- ・大阪府立中央図書館利用案内 視覚障がい者のみなさんへ（拡大版・点字版・録音版）
- ・大阪府立中央図書館利用案内 （心身に障がいを持つ方への案内）
- ・大阪府立中央図書館利用案内 （聴覚・言語障がいのある方への案内）
- ・大阪府立中央図書館利用案内 『ようこそ図書館へ』（知的障がいや自閉症、読み書き障がいなどがある人への案内）
- ・大阪府立中央図書館利用案内 （拡大文字版 高齢者の方などへの案内）
- ・『大阪府立中央・中之島図書館新聞雑誌受入目録 令和4年度版』
- ・墨字図書新着案内（点字版・録音版 年4回）
- ・児童書リスト 『ほんだな2022』
- ・ヤングアダルト向け図書紹介リーフレット『ヤング★アダルトYA!YA!YA!』118号～121号
- ・児童サービス関連情報提供誌『はらっぱ』No. 36
- ・レファレンスサービス広報リーフレット（年4回）
- ・調べ方ガイド（一般向け：改訂1種 こども向け：新規9種、改訂9種）
- ・資料案内（新規3種、改訂1種）
- ・ブックスタート用リーフレット『子どもと楽しむはじめての絵本』

《海外図書館との交流》 令和4年度

● 資料交換事業

上海市は、大阪府の姉妹都市であり、同時期に新図書館を建設したこともあって、平成8年度より交流が始まる。

平成8年10月上海図書館副館長の当館訪問、同年12月の上海図書館開館式に当館館長出席。

平成10年度から資料交換が始まる。

令和4年度末までに当館から上海図書館へ計1,768冊を送付。

上海図書館から当館へ送付された令和4年度末受入累計は2,469冊。

● 交流事業「上海の窓」

資料交換事業とは別に、上海市と大阪府の文化交流・友好関係促進のため、上海図書館より平成19年度から寄贈が開始された。（4階人文系資料室に「上海の窓」コーナーを常設） 令和4年度末受入累計は1,832冊。

《講座・講演・イベント》令和4年度

● 生涯学習 連続講演会は、事前申込制、座席指定により実施。

実施日	事業名	備考	参加人数
4月9日	【連続8回講演会】「聖徳太子1400年の祈り」第1回 (講師：児島 建次郎(白鳳短期大学名誉教授))		41
4月23日	【連続8回講演会】「聖徳太子1400年の祈り」第2回 (講師：児島 建次郎(白鳳短期大学名誉教授))		37
5月7日	【連続8回講演会】「聖徳太子1400年の祈り」第3回 (講師：児島 建次郎(白鳳短期大学名誉教授))		37
5月15日	【連続5回講演会】「シルクロード第7弾 悠久2000年シルクロードの光芒を学ぶ」第1回(講師：山田 勝久(大阪教育大学名誉教授))		43
5月21日	【連続8回講演会】「聖徳太子1400年の祈り」第4回 (講師：児島 建次郎(白鳳短期大学名誉教授))		32
6月2日	【連続5回講演会】「シルクロード第7弾 悠久2000年シルクロードの光芒を学ぶ」第2回(講師：山田 勝久(大阪教育大学名誉教授))		39
6月11日	【連続8回講演会】「聖徳太子1400年の祈り」第5回 (講師：児島 建次郎(白鳳短期大学名誉教授))		26
6月16日	【連続5回講演会】「シルクロード第7弾 悠久2000年シルクロードの光芒を学ぶ」第3回(講師：山田 勝久(大阪教育大学名誉教授))		36
7月3日	講演会「摂津名所図会に見る茨木」 (講師：桑野 梓(茨木市立文化財資料館 学芸員))	共催：歴史街道推進協議会	34
7月7日	【連続5回講演会】「シルクロード第7弾 悠久2000年シルクロードの光芒を学ぶ」第4回(講師：山田 勝久(大阪教育大学名誉教授))		34
7月10日	講演会「西国街道としまもと ～京となにわが会う場所(まち)～」 (講師：久保 直子(島本町立歴史文化資料館 館長))	共催：歴史街道推進協議会	36
7月16日	【連続8回講演会】「聖徳太子1400年の祈り」第6回 (講師：児島 建次郎(白鳳短期大学名誉教授))		27
7月21日	【連続5回講演会】「シルクロード第7弾 悠久2000年シルクロードの光芒を学ぶ」第5回(講師：山田 勝久(大阪教育大学名誉教授))		38
8月20日	【連続8回講演会】「聖徳太子1400年の祈り」第7回 (講師：児島 建次郎(白鳳短期大学名誉教授))		24
9月17日	【連続8回講演会】「聖徳太子1400年の祈り」第8回 (講師：児島 建次郎(白鳳短期大学名誉教授))		22
10月30日	第15回あなたのおすすめ本のPOP広場表彰式		13
11月2日	読書週間記念講演会「漢詩に流れる悲愁と孤高の精神」(講師：山田 勝久(大阪教育大学名誉教授))		40
11月12日	【連続5回講演会】「1400年の祈り・聖徳太子と法隆寺～聖徳太子の生涯と業績を考える～」第1回(講師：児島 建次郎(白鳳短期大学名誉教授))		36
11月24日	【連続5回講演会】「シルクロード第8弾 西域踏査66回シルクロードの魅力を語る」第1回(講師：山田 勝久(大阪教育大学名誉教授))		38
12月10日	【連続5回講演会】「1400年の祈り・聖徳太子と法隆寺～聖徳太子の生涯と業績を考える～」第2回(講師：児島 建次郎(白鳳短期大学名誉教授))		36

実施日	事業名	備考	参加人数
12月22日	【連続5回講演会】「シルクロード第8弾 西域踏査66回 シルクロードの魅力を語る」第2回（講師：山田 勝久（大阪教育大学名誉教授））		36
1月14日	【連続5回講演会】「1400年の祈り・聖徳太子と法隆寺～聖徳太子の生涯と業績を考える～」第3回（講師：児島 建次郎（白鳳短期大学名誉教授））		36
1月26日	【連続5回講演会】「シルクロード第8弾 西域踏査66回 シルクロードの魅力を語る」第3回（講師：山田 勝久（大阪教育大学名誉教授））		39
2月16日	【連続5回講演会】「シルクロード第8弾 西域踏査66回 シルクロードの魅力を語る」第4回（講師：山田 勝久（大阪教育大学名誉教授））		35
2月18日	【連続5回講演会】「1400年の祈り・聖徳太子と法隆寺～聖徳太子の生涯と業績を考える～」第4回（講師：児島 建次郎（白鳳短期大学名誉教授））		30
2月23日 3月15日	【ワークショップ】「防災とインテリア」	共催：公益社団法人インテリア産業協会	9 11
3月11日	【連続5回講演会】「1400年の祈り・聖徳太子と法隆寺～聖徳太子の生涯と業績を考える～」第5回（講師：児島 建次郎（白鳳短期大学名誉教授））		35
3月23日	【連続5回講演会】「シルクロード第8弾 西域踏査66回 シルクロードの魅力を語る」第5回（講師：山田 勝久（大阪教育大学名誉教授））		37

● 児童文化講座

実施日	事業名	備考	参加人数
11月8日	子どもも大人も わらべうたで育つ （講師：湯浅 美紀（ノートルダム清心女子大学教授））	共催：大阪府子ども文庫連絡会	88
12月13日	幼年文学を知る・楽しむ （講師：土居 安子（児童文学研究者））	共催：大阪府子ども文庫連絡会	92
1月31日	絵本をめくる旅—制作の話とともに— （講師：鈴木 加奈子（絵本編集者））	共催：大阪府子ども文庫連絡会	98
3月14日	我、描く民謡画 語り！ （講師：スズキコージ（絵本作家））	共催：大阪府子ども文庫連絡会	94

● 情報検索講座 データベースを使いこなそう

実施日	事業名	参加人数
2月2日	第1回 ジャパンナレッジ編（講師：株式会社ネットアドバンス）	8
2月3日	第2回 『官報 再発見！』官報情報検索サービス編（講師：株式会社かんぼう）	5
2月21日	第3回 『法律周りの調べ物—法令と判例の関係—』 Westlaw Japan 編（講師：ウエストロー・ジャパン株式会社）	9

● その他

実施日	事業名	参加人数
7月29日・30日	見て、聴いて、さわって楽しむ読書の世界	
	・障がい者支援資料及び障がい者支援機器等の展示	31
	・チャレンジクイズ	40
	点字クイズ	
	手話クイズ	47
	・体験してみよう	43
	立体コピー体験	18
さわってみよう！なんの図かわかるかな？	32	
やってみよう！はじめての手話		
点字を打ってみよう！		

《指定管理事業》 令和4年度

● 指定事業（府民講座）

実施日	事業名	参加人数
5月28日	第一回府民講座 「1970年の大阪万博をめぐる芸術文化」（総論）	55
6月25日	第二回府民講座 「1970年の大阪万博とバシエの音響彫刻」	36
7月23日	第三回府民講座 「1970年の大阪万博と具体美術協会」	34
10月29日	第四回府民講座 「「自由律と破滅」の二大俳人 - 妻子を捨てて社会を捨てて漂泊に生きた種田山頭火と尾崎放哉」	41

● 指定事業（その他）

実施日	事業名	参加人数
4月26日～5月8日	生駒ネイチャークラフトクラブ工作教室	※
8月2日～28日	生駒ネイチャークラフトクラブ工作教室	※
11月22日～12月18日	生駒ネイチャークラフトクラブ工作教室	※
2月12日	第16回若者ダンスカーニバル in 大阪府立中央図書館	146
2月18日	アート魚拓体験会	6

※新型コロナウイルス感染拡大防止のため工作キットを販売

● 自主事業

実施日	事業名	参加人数
4月12日 26日	図書館でいきいき体づくり 健康教室	12 17
4月24日	蘇る“のぞきからくり” （主催：一般社団法人てづくり紙芝居館 共催：大阪府立中央図書館）	50
5月8日	図書館ロビーコンサート Ripple ロビーコンサート	30
5月10日～8月9日	ピラティス&ストレッチ 春期講座	15
5月22日	ピアノステージ独り占め企画	33
7月10日	図書館でマörderミステリー	11
8月23日	図書館でいきいき体づくり 健康教室	11
9月4.11.17.25日	マörderミステリーお試し体験会	7
9月6日～12月6日	ピラティス&ストレッチ・リフレッシュ 秋期講座	ピラティス：15 リフレッシュ：5
10月15日	移動託児型バス えほんのひろば （主催：枚岡交通(株)）	約20
10月23日	図書館ではじめるマörderミステリー	8
1月17日～3月28日	ピラティス&ストレッチ・リフレッシュ 冬期講座	ピラティス：15 リフレッシュ：3
2月11日	講演「河内の國 歴史街道パネル展 観光ガイドがつなく河内の文化遺産」	43
3月5日	ライティホール リニューアル記念 第16回ライティ寄席	141
3月12日	講演「河内の國 歴史街道パネル展 観光ガイドがつなく河内の文化遺産」	31
3月18日	バリアフリー映画会「長いお別れ」 （協力：住友商事 共催：大阪府立中央図書館）	103
3月31日	冬の天体観望会	21

《展示・資料展示》 令和4年度

● 展示コーナー等 ※ ○がある展示は指定管理者担当

実施日	タイトル	共催等の協力機関	※
4月19日～5月15日	「2025年大阪・関西万博に向かって めざそう！10歳若返り」	大阪府政策企画部広域調整室事業推進課（※令和5年度は、大阪府政策企画部企画室連携課）	
4月19日～5月15日	「令和4年用国土緑化運動・育樹運動ポスター原画コンクール入選作品展示とパネル展示」	公益財団法人大阪みどりのトラスト協会	
5月3日～7月24日	第一・二・三回府民講座『EXPO'70大阪万博の記憶とアート』関連資料展示		○
5月17日～5月27日	鳥飼仁和寺大橋有料道路フォトコンテスト受賞作品展	大阪府道路公社	
5月24日～5月29日	高齢者大学同窓会東部作品展示会	大阪府高齢者大学同窓会東部	○
6月1日～6月12日	大阪製ブランド認定製品2022	大阪府商工労働部中小企業支援室ものづくり支援課	
6月1日～6月26日	「アメリカンポスター展」2022	関西アメリカンセンター	
6月14日～6月26日	教科書見本 本の特別展示会	大阪府教育庁市町村教育室小中学校課	○
6月29日～7月24日	「大阪府内の街道」パネル展	歴史街道推進協議会	
6月29日～7月24日	第62回大阪府統計グラフコンクール入賞作品	大阪府総務部統計課	
7月26日～7月31日	東大阪市平和のつどい 平和資料展 ※特定天井改修工事のため中止	東大阪市人権文化部人権室人権啓発課	○
7月26日～8月14日	「今東光と河内」展	八尾市立図書館内今東光資料館	
7月27日～8月14日	「未来展」高校生のものづくり・つながりづくり	大阪府立工業高等学校校長会	
8月16日～9月11日	卑弥呼の時代を描こう展	大阪府立弥生文化博物館	
8月16日～9月11日	大阪検定ポスター展	大阪商工会議所	
8月16日～9月11日	絵本原画展 関連資料展示	大阪府教育庁市町村教育室地域教育振興課	○
9月14日～10月9日	「おいしい田辺文学」	大阪樟蔭女子大学図書館 田辺聖子文学館	
9月14日～10月9日	「芥川賞受賞作家 開高健ー開高健関西悠々会の歩みー」	大阪市立大学同窓会	
10月4日～10月30日	第四回府民講座「「自由律と破滅」の二大俳人ー妻子を捨て社会を捨て漂泊に生きた種田山頭火と尾崎放哉」関連資料展示		○
10月12日～11月3日	「第15回あなたのおすすめ本のPOP広場」応募作品展示		
11月11日～12月28日	「国際児童文学館所蔵資料にみる 絵本史にかがやく名著たち」	協力：一般財団法人 大阪国際児童文学振興財団	
11月12日～11月27日	「税に関する高校生の作文展示」	大阪府租税教育推進連絡協議会	
11月16日～12月5日	犯罪被害者週間展示	大阪府政策企画部危機管理室治安対策課	
11月30日～12月16日	人権展	大阪府府民文化部人権局	
12月20日～1月20日	「聖徳太子の伝説と真実」	柏原市立歴史資料館	
1月5日～1月18日	第63回大阪府統計グラフコンクール入賞作品	大阪府総務部統計課	
1月5日～1月18日	「高等職業技術専門学校(ぎせんこう)展」	大阪府商工労働部雇用推進室人材育成課	
1月20日～1月29日	生涯学習成果展		
1月31日～2月12日	大阪製ブランド認定製品2023	大阪府商工労働部中小企業支援室ものづくり支援課	

実施日	タイトル	共催等の協力機関	※
1月31日～2月12日	「消費者の部屋」	近畿農政局	
2月1日～2月13日	冬の天体観望会 関連図書展示		○
2月14日～3月5日	アート魚拓展 関連資料展示		○
2月21日～3月19日	バリアフリー映画会 関連資料展示		○
3月3日～3月19日	「河内の歴史街道パネル展」観光ガイドがつなく河内の文化遺産	出展：河内観光局	○
3月7日～3月21日	「日産童話と絵本のグランプリ」受賞作品原画展	一般財団法人 大阪国際児童文学振興財団	
3月7日～3月21日	ユニセフ写真展 ーIIの緊急事態ー	大阪ユニセフ協会	
3月14日～4月9日	第16回若者ダンスカーニバル 写真展		○
3月22日～4月11日	台南市観光資料展示	大阪府府民文化部都市魅力創造局 国際課	
3月23日～4月16日	第40回青少年読者感想画コンクール展示	学校図書館協議会	
3月23日～4月16日	第18回大阪子ども「本の帯創作コンクール」入賞作品展	大阪読書推進協会・朝日新聞大阪本社	

●トピック展示

実施期間	タイトル
4月1日～4月30日	地図を旅する
4月15日～5月11日	追悼 ひろさちや
5月1日～5月31日	金田一京助をめぐる人々
5月7日～6月5日	ボクシングを読む
5月13日～6月8日	横溝正史生誕120年
6月1日～6月30日	入門：相対性理論
6月7日～7月10日	時空を超えてータイムトラベル小説のたのしみー
7月1日～7月31日	鎌倉北条一族の興亡
7月9日～8月7日	文豪 森鴎外
8月2日～8月31日	グラハム・ベルと電話機
8月13日～9月11日	冒険者たち
9月1日～9月30日	大宇宙展ー地球外生命体を巡る旅ー
10月1日～10月30日	住まい ここかしこ
10月1日～10月30日	土偶とこんにちは
11月2日～11月30日	ノーベル賞2022
11月29日～12月28日	あのひとは名探偵！？
12月1日～12月28日	追悼2022
1月5日～1月31日	徳川家康とその時代
1月18日～2月5日	追悼 加賀乙彦
1月25日～2月19日	書の世界
2月1日～2月28日	ダーウィン展ー進化論と生命を知るー
2月11日～3月3日	追悼 永井路子
2月21日～3月12日	祝！100号！！本蔵ー知る司書ぞ知るーPart1
3月2日～3月30日	春の草花ー桜を中心にー
3月14日～3月31日	追悼 大江健三郎
3月14日～4月9日	祝！100号！！本蔵ー知る司書ぞ知るーPart2
3月18日～4月15日	遠藤周作生誕100年

●展示のための資料貸出

実施期間	タイトル	場所	出展資料名
4月30日～5月11日	「街頭紙芝居ってどんなもの??展」	大阪府立中之島図書館3階展示室	鞍馬小天狗（レプリカ）ほか12点
7月23日～10月9日	「フィン・ユールとデンマークの椅子」	東京都美術館	『Interiors Vol. 108, No. 4』
10月8日～12月18日	「竹中郁と小磯良平—詩人と画家の回想録—」	神戸市立小磯記念美術館	『きりん』1(6)ほか4点

2件18点(国際児童文学館)

1件1点(図書館)

●出版・放送関係への資料提供 (主なもの)

主な提供資料名	出版物・番組名	出版・製作者名
『ぼんち御伽絵噺』 ほか	NHK 歴史探偵	NHK 大阪放送局
『週刊少年ジャンプ』1巻1号	大阪ほんわかテレビ	読売テレビ放送
『コドモノクニ』1巻3号 ほか	『芸術新潮』	株式会社新潮社
『きりん』1巻6号 ほか	開館30年特別展「竹中郁と小磯良平—詩人と画家の回想録—」 展覧会図録	神戸市立小磯記念美術館
『少年界』6巻5号 ほか	鎗木清方記念美術館叢書23『清方が描いた子どもの世界』	鎌倉市鎗木清方記念美術館
『文化運動』第149-153号ほか	復刻版『文化運動』	不二出版
大阪府立図書館Webサイトのトップページ	『調べ物に役立つ 図書館のデータベース』	勉誠社
大阪府立図書館が回答したレファレンス事例	『図書館にまいこんだ こどもの大質問』	青春出版社
『支那の絵画』	『久生十蘭作品の研究〈霧〉と〈二重性〉』	和泉書院
『台湾総督府製薬所事業年報』第一～第二年報	朝日新聞デジタル	朝日新聞社

19件58点(国際児童文学館)

19件53点(図書館)

《講師派遣》 令和4年度

実施日	派遣先	内容
7月28日	(財)大阪府視覚障害者福祉協会	大阪府朗読奉仕員中級養成講座「音訳のための調査技術」
8月5日	大阪府教育センター	保育技術専門研修
8月5日	大阪府教育センター	小学校読書活動推進研修
8月26日	大阪教育大学	学校図書館司書教諭講習
9月2日	大阪教育大学	司書講習「児童サービスと資料」
11月14日	全国視覚障害者情報提供施設協会 近畿ブロック	近畿ブロック音訳指導員養成講習会「調査技術の指導法」
11月16日	日本図書館協会	中堅職員ステップアップ研修I「レファレンスツールの評価」
2月24日	大阪市立早川福祉会館点字図書室	音訳ボランティアフォローアップ講習会「調査技術講習」

《研修》 令和4年度

● 図書館職員等対象

◇ 大阪府図書館司書セミナー 基本編第3,4回はオンライン（リアルタイム配信）により実施。第1,2,4回は集合形式とリアルタイム配信を併用して開催（※基本編第1,2回および第3,5回は集合研修のため、参加人数）

実施日	内容	申込人数
7月1日	基本編 第1回「大阪府立図書館の使い方」（講師：当館職員）	26
	基本編 第2回「若手図書館員のためのレファレンス入門」（講師：当館職員）	24
7月14日	基本編 第3回「国立国会図書館のデータベース入門」（講師：当館職員）	48
	基本編 第4回「図書館サービスと著作権」（講師：井上 奈智（日本図書館協会著作権委員会, 国立国会図書館））	62
9月22日	第1回 なぜ図書館が必要なのか～校閲出版者の仕事から～（講師：柳下 恭平（株式会社 鷗来堂代表））	82
10月21日	第2回 認知症についての理解と、対応時における配慮について（講師：結城 俊也（専門理学療法士（神経）））	81
11月30日	第3回 箕面市立船場図書館の運営：指定管理者としての取組から（講師：日高 正太郎（大阪大学附属図書館箕面図書館課職員））	39
12月14日	第4回 多様化するメディア環境と子どもの「読書」（講師：目黒 強（神戸大学大学院人間発達環境学研究所准教授）） 情報提供「大阪府子ども読書活動推進計画の取組状況」（講師：大阪府教育庁市町村教育室地域教育振興課職員）	134
2月14日	第5回 ウィキペディアタウンと図書館（講師：澤谷 晃子（大阪府立中央図書館利用サービス担当）, Miya.m（ウィキペディア編集者））	17

◇ 公立図書館と学校との合同研修 インターネット配信による開催（※第2回のみ集合研修のため、参加人数）

実施日	内容	申込人数
7月22日～ 9月22日	第1回「ミニ新刊紹介」（講師：西村 寿雄（当館国際児童文学館専門協力員・科学読物研究会）、当館職員）	211
7月29日	第2回「子どもの読書活動をめぐる新たな動きについて ～GIGA スクール構想から読書バリアフリーまで～」（講師：野口 武悟（専修大学文学部ジャーナリズム学科教授））	※34
8月19日～ 9月22日	第3回 第2回研修を録画して配信	258
12月9日～ 1月20日	第1回・第3回の再配信	102・127

◇ 子どもの読書活動推進支援員養成講座

実施日	内容	参加人数
9月29日	子どもの読書活動推進支援員養成講座（2回）	52

◇ 出前講習（府立図書館から府内図書館等での職員研修に講師を派遣）

実施日	実施場所	内容	参加人数
7月21日	大阪府立中央聴覚支援学校	子どもの読書活動支援	17
8月31日	羽曳野市立中央図書館	児童サービスに関するレファレンス	25
9月30日	忠岡町立図書館	インターネットを用いた基礎的な情報検索	2
10月25日	高石市立図書館	子どもの読書活動支援	22
11月25日	豊能町立図書館	レファレンスサービス入門	12
11月30日	四條畷市立図書館	子どもの読書活動支援	10
1月18日	池田市立図書館	子どもの読書活動支援	16
2月14日	茨木市立中央図書館	インターネットを用いた基礎的な情報検索	17
7月1日～ 3月31日	（インターネット配信による）	障がい者接遇研修	申込不要

◇ 児童サービス基本研修（大阪公共図書館協会より依頼） インターネット配信による開催

実施日	講師	申込人数
5月25日～ 6月30日	川上 博幸（元関西大学文学部講師）※令和2年度同研修で作製した動画の再配信	28
6月10日	川上 博幸（元関西大学文学部講師）	15

◇ 児童サービス実務研修（大阪公共図書館協会より依頼）

実施日	内容	参加人数
1月27日	「読みたくなる本の紹介文を書こう！」第1回 講義「紹介文について」実践「子ども向けの紹介文の作成」 （講師：土居 安子（一般財団法人大阪国際児童文学振興財団総括専門員））	24
2月24日	「読みたくなる本の紹介文を書こう！」第2回 実践「紹介文の作成と批評」講義「おとな向けの紹介文について」 （講師：土居 安子（一般財団法人大阪国際児童文学振興財団総括専門員））	

◇ 障がい者サービス基本研修（大阪公共図書館協会より依頼） インターネット配信による開催

実施日	内容	申込人数
6月15日	障がい者サービス概論～障害者差別解消法と障がい者サービスに必要な著作権法の知識 障がい者サービス用資料(入手方法、相互貸借、サビエ図書館・国立国会図書館サーチの活用方法) 障がい者サービス用の機器（紹介と活用方法） （講師：杉田 正幸（国立国会図書館関西館））	35

◇ 障がい者サービス実務研修（大阪公共図書館協会より依頼）

実施日	内容	参加人数
10月27日	図書館員として知っておきたいDAISYの知識と技術 （講師：杉田 正幸（国立国会図書館関西館））	9
12月2日	利用者の読書環境を知ろう （講師：杉田 正幸（国立国会図書館関西館））	14

◇ 参考業務実務研修（大阪公共図書館協会より依頼）

実施日	内容	参加人数
1月13日	参考業務基本研修（一般資料）	4
1月20日	参考業務基本研修（一般資料）	4
2月1日 2月8日 2月15日	専門別参考業務実務研修（人文関係資料、社会・自然関係資料、こども関係資料）	6

● 図書館実習・職業体験

◇ 大学生・大学院生 図書館実習・インターンシップ

8月16日～8月23日	大阪大谷大学(1人)、京都精華大学(1人)、京都ノートルダム女子大学(1人) 同志社大学(1人)、龍谷大学(1人)
8月24日～8月31日	京都精華大学(1人)、同志社大学(1人)、立命館大学(2人)、龍谷大学(1人)

◇ 中学生 職場体験学習・訪問学習

9月15日・16日	東大阪市立高井田中学校（4人）
10月5日・6日	東大阪市立意岐部中学校（3人）
10月27日・28日	東大阪市立上小阪中学校（4人）
11月1日・2日	東大阪市立楠根中学校（2人）
11月8日・9日	東大阪市立柏田中学校（3人）
11月17日・18日	東大阪市立石切中学校（3人）
11月29日	大東市立諸福中学校（2人）
11月30日・12月1日	東大阪市盾津東中学校（4人）
1月25日・26日	東大阪市立新喜多中学校（2人）
1月31日・2月1日	東大阪市弥刀中学校（3人）
2月15日	東大阪市立若江中学校（4人）

● 館内職員研修

実施期間	内容	参加人数
4月28日～ 3月22日	手話研修 初級講座（毎月第1・第3・第4木曜日 全22回）	延べ286
4月28日～ 3月15日	手話研修 中級講座（毎月第1・第3木曜日 全22回）	延べ242
4月27日～ 3月17日	手話研修 実践クラス（毎月第3金曜日 全12回）	延べ72
4月1日	新規採用職員・転入職員・実務研修員（4月5日、6日、7日、8日、21日にも実施）	8
4月14日	システムトラブル対応研修	31
4月14日	危機管理研修	39
10月13日	消防訓練	117
11月10日	他県派遣職員による県立図書館紹介	42
12月8日	研修参加報告	40
12月8日	レファレンス研修	12
1月12日	会計事務研修	40
1月12日	研修参加報告	37
2月9日	人権研修	86
2月9日	危機管理研修	85
2月9日	研修参加報告	36
2月9日	レファレンス研修（伝達研修）	34
2月9日	伝達研修	33
3月9日	伝達研修	39
3月9日	手話研修	43
3月9日	個人情報研修	82
3月9日	地震訓練	97

《見学視察等の受入れ》令和4年度

● スクールサービスデイ

実施日	内容	参加人数
5月12日	東大阪市立森河内小学校3年生 館内見学、おはなし会、自由読書	91
6月9日	東大阪市立孔舎衙小学校3年生 館内見学、おはなし会、自由読書、障がい者サービスの説明	83
10月13日	東大阪市立石切津小学校2年生 館内見学、おはなし会、自由読書、障がい者サービスの説明	133
11月10日	東大阪市立成和小学校3年生 館内見学、おはなし会、自由読書、障がい者サービスの説明	173

● 高校生のための図書館講座「LibCo(りぶこ)」

実施日	内容	参加人数
6月28日	大阪府立水都国際中学校・高等学校	12
8月26日	大阪府立枚方高校（派遣）	41
12月9日	大阪府立大手前高校	34
3月15日	大阪府立水都国際中学校・高等学校	23

● 見学視察

	国内		海外	
	件数	人数	件数	人数
図書館関係	7	48	0	0
行政機関	2	9	0	0
学校生徒	14	649	0	0
その他	18	79	4	6
合計	41	785	4	6

● 地下書庫見学ツアー

	4月	5月	6月	7月	8月	9月	10月	11月	12月	1月	2月	3月	合計
参加人数	3	9	14	11	13	7	10	6	7	7	8	6	101

11月5日 地下書庫探検ツアー 参加人数19名

《利用統計》 令和4年度

● 開館日数・入館者

	4月	5月	6月	7月	8月	9月	10月	11月	12月	1月	2月	3月	合計
開館日数	25	25	25	27	26	24	25	25	23	22	23	26	296
入館者数 (中央図書館)	33,737	34,491	32,589	37,236	34,409	29,666	31,942	32,067	28,800	31,927	36,282	36,653	399,799
入館者数 (児童文学館)	1,763	1,816	1,483	1,722	1,874	1,836	1,719	1,829	1,679	1,422	1,541	2,088	20,772
入館者数 (両館合計)	35,500	36,307	34,072	38,958	36,283	31,502	33,661	33,896	30,479	33,349	37,823	38,741	420,571
一日平均	1,420	1,452	1,363	1,443	1,396	1,313	1,346	1,356	1,325	1,516	1,644	1,490	1,421

● 利用者登録 ※ 児童は小学生以下

	4月	5月	6月	7月	8月	9月	10月	11月	12月	1月	2月	3月	合計	一日平均	
新規	一般	458	535	452	550	591	454	466	426	327	409	383	454	5,505	19
	児童	53	53	50	119	128	64	104	65	51	53	66	57	863	3
	合計	511	588	502	669	719	518	570	491	378	462	449	511	6,368	22
更新	274	272	263	297	308	249	275	236	212	268	250	175	3,079	10	

● 有効登録者の内訳 (令和5年3月31日現在) ※ 中之島図書館と共通データ

(年齢別)

	6以下	7~9	10~12	13~15	16~18	19~22	23~29	30~39	40~49	50~59	60~69	70以上	合計
登録者数	1,135	2,004	3,420	584	739	2,985	5,732	5,784	7,117	7,185	4,945	4,654	46,284
(%)	(2.5)	(4.3)	(7.4)	(1.3)	(1.6)	(6.4)	(12.4)	(12.5)	(15.4)	(15.5)	(10.7)	(10.1)	(100.0)

(地域別)

地域	登録者数	(%)	地域	登録者数	(%)	地域	登録者数	(%)
大阪市	12,451	(26.9)	東大阪	17,209	(37.2)	兵庫県	2,433	(5.3)
豊能	1,548	(3.3)	南河内	945	(2.0)	奈良県	1,672	(3.6)
三島	1,982	(4.3)	泉北	1,266	(2.7)	和歌山県	70	(0.2)
北河内	3,703	(8.0)	泉南	431	(0.9)	滋賀県	120	(0.3)
中河内	1,422	(3.1)	京都府	795	(1.7)	その他	237	(0.5)

● 個人貸出・書庫出納冊数 ※ 児童は小学生以下

	4月	5月	6月	7月	8月	9月	10月	11月	12月	1月	2月	3月	合計	一日平均	
人数	8,259	8,202	7,874	8,892	8,692	7,736	8,199	7,758	7,326	7,894	7,430	7,713	95,975	324	
冊数	一般	34,265	33,066	31,838	35,553	34,070	31,061	33,593	31,793	30,843	32,610	30,917	389,701	1,317	
	児童	6,892	6,373	6,423	8,803	8,317	6,215	7,451	6,377	6,545	7,213	7,022	6,784	84,415	285
	合計	41,157	39,439	38,261	44,356	42,387	37,276	41,044	38,170	37,388	39,823	37,114	37,701	474,116	1,602
書庫出納 (中央図書館)	7,201	6,733	6,495	7,164	8,066	7,133	7,565	7,464	7,353	6,597	6,967	6,935	85,673	289	
書庫出納 (児童文学館)	2,851	3,045	2,552	2,385	2,023	3,534	4,076	3,680	1,838	2,201	3,281	4,623	36,089	123	
書庫出納 (両館合計)	10,052	9,778	9,047	9,549	10,089	10,667	11,641	11,144	9,191	8,798	10,248	11,558	121,762	411	

● 団体貸出 ※ 協力貸出、高等学校図書館、府域市町村読書会への貸出、府外図書館等への貸出の合計

	4月	5月	6月	7月	8月	9月	10月	11月	12月	1月	2月	3月	合計	一日平均
冊数	4,736	4,980	5,379	5,010	5,833	4,602	5,112	5,832	4,055	5,523	4,935	5,360	61,357	207

● 複写 ※ 総枚数は、館内複写の枚数と郵送・WEB申込枚数の総計

	4月	5月	6月	7月	8月	9月	10月	11月	12月	1月	2月	3月	合計	一日平均
郵送申込件数	33	38	62	24	10	50	14	26	80	334	69	20	760	3
WEB申込件数	267	427	252	192	169	158	236	124	190	173	233	206	2,627	7
総枚数	18,768	19,104	16,927	16,933	18,396	20,154	18,121	24,706	21,293	21,931	21,038	20,574	237,945	※
内児文館枚数	3,309	1,793	3,216	2,764	1,701	4,920	4,102	6,868	2,643	2,019	1,622	3,284	38,241	※

● 政策立案支援サービス

レファレンス	貸出	複写	全申込件数	新規貸出登録グループ数
78	243	150	471	21

● **個人レファレンス件数** ※「文書」は郵送、FAXの合計。WEBは365日、口頭は開館日数、電話・文書は対応日数が母数となるため合計の一日平均は算出せず

	4月	5月	6月	7月	8月	9月	10月	11月	12月	1月	2月	3月	合計	一日平均
口頭	2,733	2,634	2,641	2,997	3,325	2,865	3,175	2,857	2,447	2,730	2,601	2,635	33,640	114
電話	1,148	1,029	1,091	1,155	1,141	1,074	1,088	1,174	1,026	1,118	1,019	891	12,954	44
WEB	30	28	26	47	30	30	39	26	38	25	34	40	393	1
文書	78	149	157	116	87	142	103	132	215	422	148	135	1,884	6
合計	3,989	3,840	3,915	4,315	4,583	4,111	4,405	4,189	3,726	4,295	3,802	3,701	48,871	※

● **予約件数** ※ 窓口・OPAC(館内)は開館日数、WEB・携帯は365日がそれぞれ母数となるため、合計の一日平均は算出せず

	4月	5月	6月	7月	8月	9月	10月	11月	12月	1月	2月	3月	合計	一日平均	
窓口	1,656	1,928	1,841	1,926	1,540	1,781	1,937	1,865	1,570	1,702	1,619	1,544	20,909	71	
O P A C	館内	162	236	244	202	242	264	254	240	183	203	210	2,659	9	
	WEB	17,389	17,978	17,948	18,228	18,637	17,405	18,053	17,998	17,174	17,677	16,815	17,619	212,921	583
	携帯	57	29	36	33	55	34	75	57	73	70	50	46	615	2
合計	19,264	20,171	20,069	20,389	20,474	19,484	20,319	20,160	19,000	19,652	18,703	19,419	237,104	※	

● **ホームページアクセス状況** ※ 中之島図書館と共通データ/1月22日・23日は法定点検、その他保守による利用不可の時間あり

	4月	5月	6月	7月	8月	9月	10月	11月	12月	1月	2月	3月	合計	一日平均	
トップ	108,488	110,280	253,669	236,398	194,699	241,821	206,273	212,301	465,394	541,208	321,867	399,642	3,292,040	9,019	
全ページ※	841,990	891,618	1,998,381	1,581,731	1,466,161	1,333,251	1,093,933	1,103,843	2,594,672	3,882,865	2,609,062	2,262,271	21,659,778	59,342	
検 索	WEB	488,557	506,185	510,667	532,402	585,907	567,467	520,081	523,453	517,941	613,750	571,183	605,775	6,543,368	17,927
	携帯	350	187	158	182	341	234	383	309	325	481	394	263	3,607	10
	WEB(児童文学館)	109,661	93,279	96,495	108,030	109,612	107,085	108,885	109,889	96,714	100,892	99,577	108,446	1,248,565	3,421
	携帯(児童文学館)	0	0	2	0	0	0	0	0	0	1	1	0	4	0
	横断	38,725	42,215	42,248	41,249	44,446	41,348	41,820	42,504	38,178	43,656	39,661	41,175	497,225	1,362
	おおさかeコレクション	34,887	34,619	33,366	34,925	38,954	34,940	31,547	31,494	29,301	32,649	28,806	36,427	401,915	1,101

※ 静的ページ(htmlなど)のアクセス数

● **「利用者のページ」アクセス数** ※ 中之島図書館と共通データ/1月22日・23日は法定点検、その他保守による利用不可の時間あり

4月	5月	6月	7月	8月	9月	10月	11月	12月	1月	2月	3月	合計	一日平均
79,596	80,388	78,446	77,751	79,369	77,200	78,135	76,695	74,238	79,900	75,114	78,717	935,549	2,563

● **データベース利用件数**

	4月	5月	6月	7月	8月	9月	10月	11月	12月	1月	2月	3月	合計	一日平均
オンライン	272	274	346	298	331	265	298	327	295	333	340	270	3,649	13
DVD-ROM等	16	15	17	27	24	17	11	7	7	12	12	14	179	

※ 契約データベース(計22種 商用オンライン20種、非商用オンライン1種、DVD-ROM1種)(令和5年3月31日現在)

● **無線LAN利用** *のべ利用者数

4月	5月	6月	7月	8月	9月	10月	11月	12月	1月	2月	3月	合計	一日平均
12,631	14,332	14,000	15,831	14,087	12,777	12,873	13,449	12,913	13,089	13,118	14,181	163,281	552

● **メールマガジン登録者数** 令和5年3月31日現在 4,786件

● **ホール・会議室の利用**

	4月	5月	6月	7月	8月	9月	10月	11月	12月	1月	2月	3月	合計
ホール	講演等	1	0	0	0	0	0	0	0	0	0	1	3
	音楽会・演劇等	7	2	0	0	0	0	0	0	0	0	13	28
	その他	1	0	0	0	0	0	0	0	0	0	0	3
	合計(回数)	9	2	0	0	0	0	0	0	0	0	14	34
	合計(人数)	1,450	448	0	0	0	0	0	0	0	0	2,711	6,929
会議室	講座・研修等	6	4	4	6	2	6	6	10	5	7	4	63
	生涯学習等	2	0	2	2	1	1	1	2	1	0	1	15
	その他	17	11	16	19	12	23	15	13	4	28	33	227
	合計(回数)	25	15	22	27	15	30	22	25	10	35	38	305
	合計(人数)	573	527	772	821	534	1,736	887	712	491	1,748	1,538	11,588
総利用人数	2,023	975	772	821	534	1,736	887	712	491	1,748	4,249	3,569	18,517

