

要覽

2019



Overview

大阪府立中央図書館

OSAKA PREFECTURAL CENTRAL LIBRARY

目次

1 沿革、組織概要等

| | |
|------------------|-----|
| 大阪府立図書館の沿革 | 2 |
| 一年のあゆみ | 2 |
| 組織 | 3 |
| 平成31年度当初予算 | 3 |
| 敷地建物・建物平面図 | 4～6 |
| 大阪府立図書館情報システム構成図 | 7 |
| 大阪府立図書館協議会 | 7 |

2 所蔵資料

| | |
|------|-----|
| 所蔵資料 | 8～9 |
|------|-----|

3 基本方針と重点取組

| | |
|---------------------------------|----|
| 大阪府立図書館基本方針と重点取組業務（2019-2022年度） | 10 |
|---------------------------------|----|

4 図書館サービス

| | |
|---------------|-------|
| 業務の概要 | 11 |
| 協力業務 | 12～13 |
| 障がいのある人へのサービス | 14 |
| 子どもへのサービス | 15 |
| 国際児童文学館のサービス | 16 |
| 国際児童文学館受入統計 | 17 |
| 刊行物 | 17 |
| 海外図書館との交流 | 17 |
| 講座・講演・イベント | 18～20 |
| 指定管理事業 | 21～22 |
| 展示・資料展示 | 23～25 |
| 講師派遣 | 26 |
| 研修 | 26～29 |
| 見学視察等の受入れ | 29 |

5 利用統計

| | |
|------|-------|
| 利用統計 | 30～31 |
|------|-------|

6 図書館案内

| | |
|----------|-------|
| 開館時間・案内図 | (裏表紙) |
|----------|-------|

《沿革》

| | |
|-----------|--|
| 明治37年3月 | 「大阪図書館」開館 |
| 明治39年12月 | 「大阪府立図書館」と改称 |
| 昭和25年8月 | 「天王寺分館」開館 |
| 昭和49年3月 | 「天王寺分館」廃止 |
| 昭和49年4月 | 「大阪府立図書館」を改組、旧本館を「大阪府立中之島図書館」に改称 「大阪府立夕陽丘図書館」発足 |
| 昭和56年3月 | 「大阪文化問題懇話会」の提言 |
| 平成元年2月 | 「新府立図書館建設基本計画策定委員会」の報告 |
| 平成2年度 | 「新府立図書館基本設計」策定 「新府立図書館システム基本設計報告書」策定 |
| 平成4年度 | 「新府立図書館実施設計」策定 |
| 平成4年11月 | コンピュータシステム開発着手 |
| 平成5年1月 | 建設工事着手 |
| 平成7年9月 | 建設工事竣工 |
| 平成8年3月 | 「大阪府立夕陽丘図書館」廃止、特許関係資料を商工部へ移管 |
| 平成8年5月 | 「大阪府立中央図書館」発足 |
| 平成8年5月10日 | 「大阪府立中央図書館」開館 |
| 平成13年7月 | 大阪府立図書館ホームページ開設（Web-OPACの公開等） |
| 平成22年5月5日 | 大阪府立中央図書館内に「国際児童文学館」開館 |

《一年のあゆみ》 平成30年度

| | |
|--------|---------------------------------|
| 6月18日 | 大阪府北部地震(休館日)、軽微な被害はあれど当日中に復旧 |
| 7月1日 | 中央図書館所蔵雑誌の協力貸出(試行)開始 |
| 7月27日 | 平成30年7月豪雨の被災住民に対する利用者登録を開始 |
| 7月28日 | 台風12号接近、東部大阪地域暴風警報発令により臨時休館 |
| 8月11日 | 「手話落語」をはじめて開催 |
| 8月23日 | 台風20号接近、東部大阪地域暴風警報発令により臨時休館 |
| 9月4日 | 台風21号接近、東部大阪地域暴風警報発令により臨時休館 |
| 9月19日 | 平成30年北海道胆振東部地震の被災住民に対する利用者登録を開始 |
| 9月30日 | 台風24号接近、東部大阪地域暴風警報発令により臨時休館 |
| 11月3日 | 「見て、聴いて、さわって楽しむ読書の世界」をはじめて開催 |
| 12月14日 | 来館者アンケート実施(～12月24日まで) |
| 12月28日 | 図書館情報システム機器の更新(～1月4日) |
| 1月4日 | 『日本十進分類法新訂10版』の導入 |
| 2月1日 | 中央図書館所蔵雑誌の中之島図書館への貸出本格実施 |
| 2月1日 | 教職員ポータルサイトでの教職員への予約多数本の寄贈呼びかけ開始 |
| 3月11日 | 中之島図書館所蔵雑誌の中央図書館への貸出(試行)開始 |
| 3月26日 | 遠隔地返却の試行開始(府内7市町) |

《組織》 平成31年4月1日現在

(図書館)

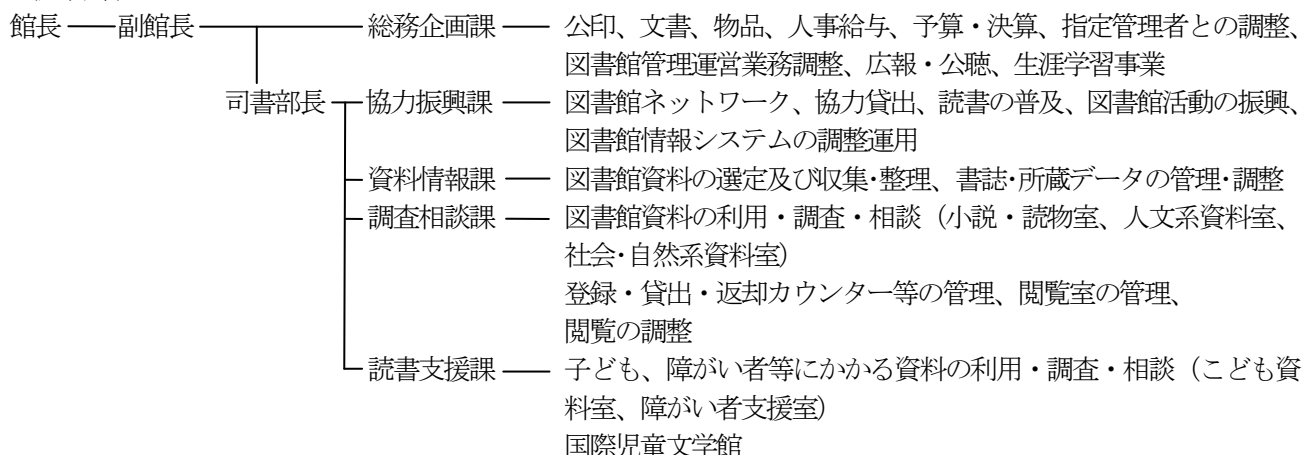

(指定管理者)

長谷工・大阪共立・TRCグループ

- ・株式会社 長谷工コミュニティ ——— 建物設備保守管理
- ・株式会社 大阪共立 ——— ホール・会議室運営
- ・株式会社 図書館流通センター ——— 図書館施設活用事業、総合案内等

現員表

平成31年4月15日現在

| 部課名 | 職名 | 館長 | 副館長 | 部長 | 課長 | 課長補佐 | 主査 | 社会教育主事補 | 副主査 | 司書 | 主事 | 計 | うち司書 |
|-------|-------|----|-----|----|----|------|----|---------|-----|----|----|----|------|
| 館長 | | 1 | | | | | | | | | | 1 | |
| 副館長 | | | 1 | | | | | | | | | 1 | |
| 総務企画課 | | | | | 1 | | 2 | 1 | 2 | | 2 | 8 | 1 |
| 司書部 | | | | 1 | | | | | | | | 1 | 1 |
| | 協力振興課 | | | | 1 | 1 | 4 | 1 | | | | 7 | 4 |
| | 資料情報課 | | | | 1 | | 3 | | 4 | | | 8 | 8 |
| | 調査相談課 | | | | 1 | | 6 | | 2 | ※6 | | 15 | 15 |
| 読書支援課 | | | | 1 | | 4 | | 3 | 4 | | 12 | 12 | |
| 合計 | | 1 | 1 | 1 | 5 | 1 | 19 | 2 | 11 | 10 | 2 | 53 | 41 |

※は再任用職員3名を含む

《平成31年度当初予算》

(単位：千円)

| 項目 | 金額 | 項目 | 金額 |
|-------------------|---------|----------------|---------|
| 資料収集費 | 72,776 | 指定管理者委託料 | 183,686 |
| 図書館運営費 | 42,913 | 図書業務委託料 | 256,695 |
| 身体障がい者奉仕活動費 | 3,879 | 国際児童文学館運営費 | 18,977 |
| 電子目録データ(マーク)作成事業費 | 4,105 | 中央図書館施設整備改修事業費 | 34,900 |
| 図書館情報システム運営費 | 108,610 | | |
| | | 合計 | 726,541 |

《敷地建物・建物平面図》 平成31年4月1日現在

敷地

| | | |
|-------|--------------|-----------------------|
| 構造 | 鉄骨鉄筋コンクリート造 | |
| | 地下2階・地上4階・塔屋 | |
| 建物面積 | 敷地面積 | 18,500 m ² |
| | 建築面積 | 6,426 m ² |
| | 延床面積 | 30,770 m ² |
| 床面積内訳 | 閲覧室等 | 6,564 m ² |
| | 書庫 | 6,524 m ² |
| | ホール・会議室 | 1,811 m ² |
| | カフェ・食堂 | 255 m ² |
| | 駐車場 | 5,098 m ² |
| | 事務室等 | 10,518 m ² |
| | 計 | 30,770 m ² |

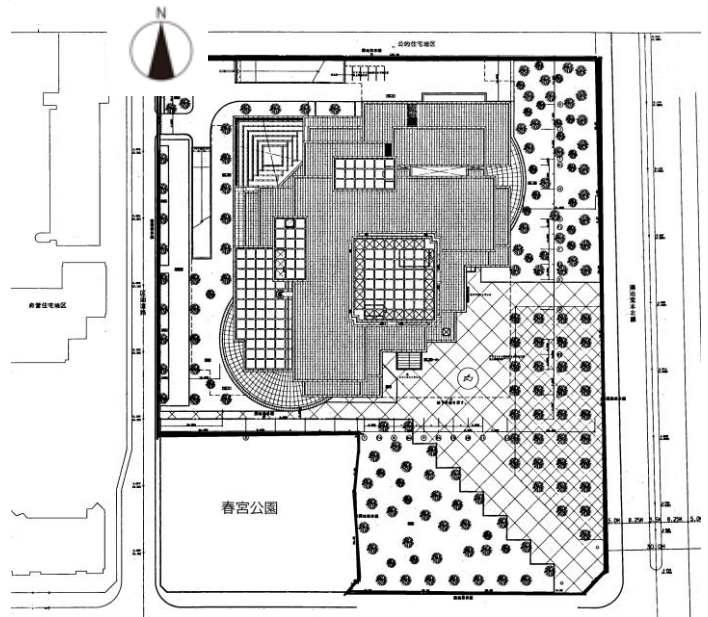

B2 F 6,975 m²

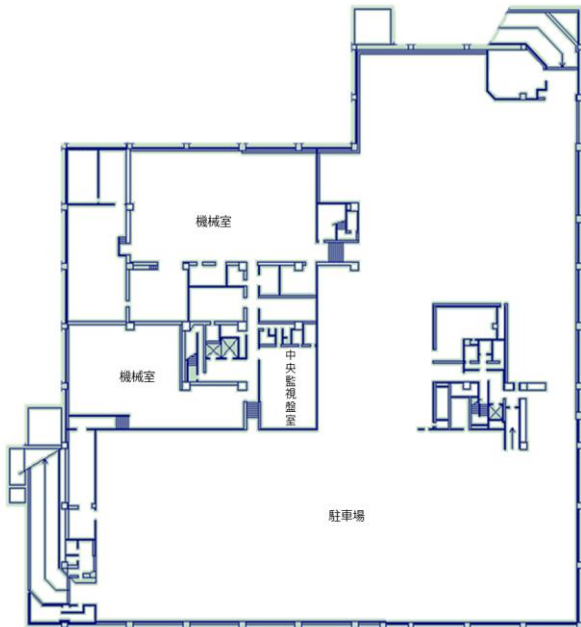

B1 F 7,698 m²

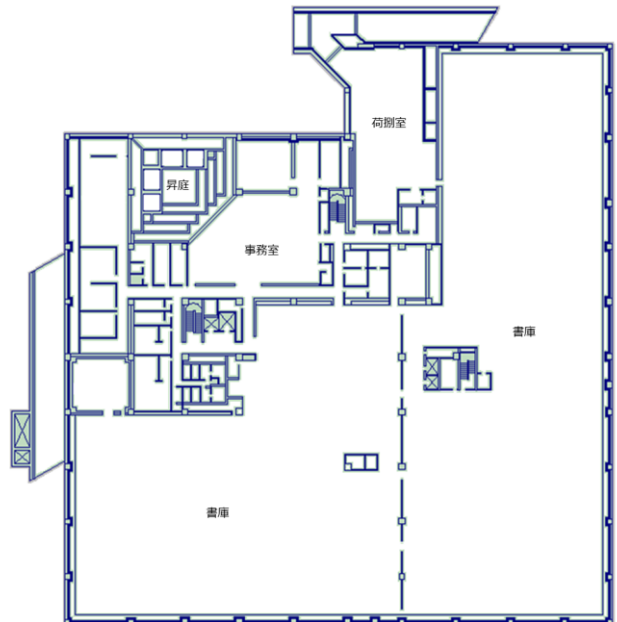

1 F 5,813㎡

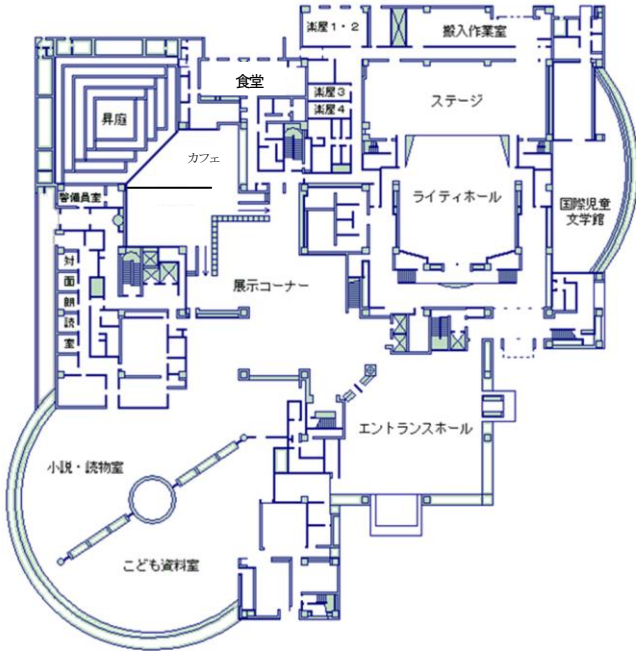

2 F 3,725㎡

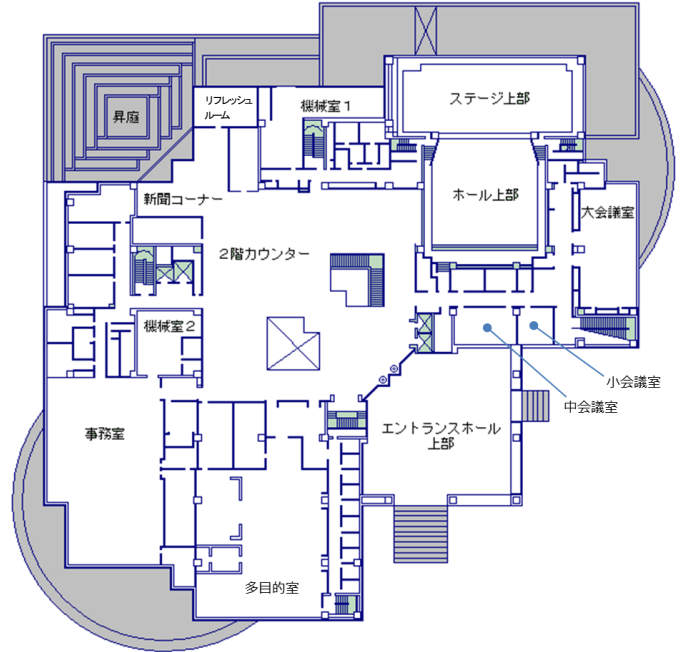

3 F 3,453㎡

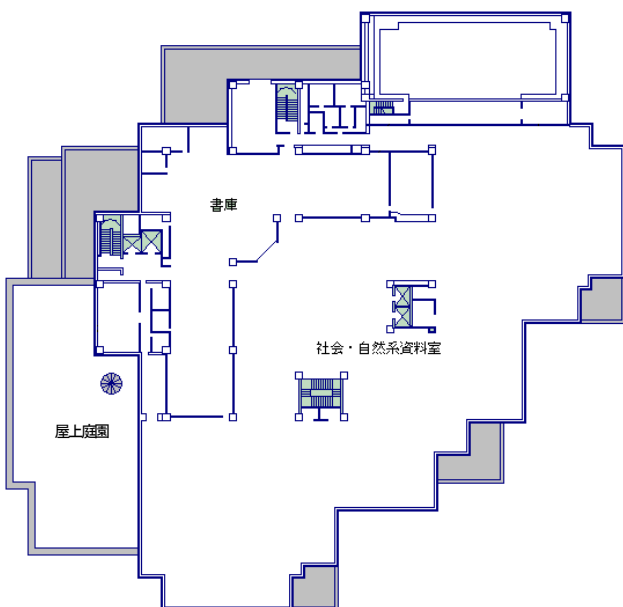

4 F 2,887㎡

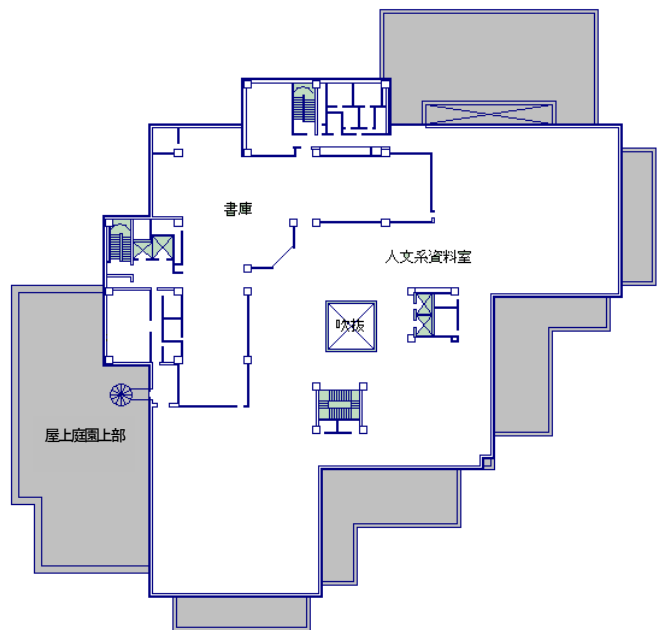

●閲覧室、ホール・会議室等の状況

| | 室名 | 主な蔵書資料など | 座席数 | 面積 (㎡) | 開架冊数 |
|----|---------------------|--|-------|-----------|---------|
| 4階 | 人文系資料室 | 文学、芸術、スポーツ、娯楽、言語、図書館学、心理学、宗教、歴史、地図、ガイドブックなど、人文科学関係の図書や雑誌、外国語資料、オンラインデータベース、CD-ROM等 | 233 | 1,835 | 142,000 |
| 3階 | 社会・自然系資料室 | 政治、法律、経済、福祉、教育、民俗学、軍事、コンピュータ、医学、工学、料理、手芸、育児、農林水産、園芸、商業、交通、府政資料など、社会・自然科学関係の図書や雑誌、外国語資料、オンラインデータベース、CD-ROM等 | 291 | 2,311 | 185,000 |
| 2階 | 新聞・住宅地図コーナー、複写カウンター | 全国紙、スポーツ紙、住宅地図、オンラインデータベース等 複写サービス | 84 | 460 | 5,600 |
| | 研究室 | | 10(室) | 66 | - |
| | 多目的室 | | 72 | 189 | - |
| | 大会議室 | 会議やサークル活動など利用可(有料) | 72 | 163 | - |
| | 中会議室 | | 30 | 48 | - |
| | 小会議室 | | 18 | 32 | - |
| | リフレッシュルーム | 休憩室 | - | 51 | - |
| 1階 | 小説・読物室 | 大活字本、日本の小説、エッセイ、ルポルタージュ、英米の翻訳小説、文庫本、新書、全国の電話帳(最新版のみ)、オーディオ・ビジュアル資料(CD、DVD)等 | 50 | 666 | 54,000 |
| | こども資料室 | 絵本、よみもの、紙芝居、外国語の絵本、児童文学の研究資料、中高生のためのヤング・アダルト資料、視覚障がい児のための点字資料等 | 100 | 627 | 48,000 |
| | 障がい者支援室 | 障がい者サービスの窓口 | 7(室) | 112 | - |
| | 国際児童文学館 | 約80万点の日本や外国の子どもの本等 | 21 | 311 | 10,000 |
| | YA展示コーナー | 主に中高生を対象とした資料を展示 | 7 | - | 2,000 |
| | 展示コーナー | さまざまな展示を実施 | 15 | 125 | - |
| | セルフカフェ | | 30 | 115 | - |
| | 食堂 | | 55 | 140 | - |
| | ホール | 座席数384席の多目的ホール(有料)。親子室、車椅子対応の席あり。 | 384 | 1,568 | - |
| | 計 | | 1,479 | 8,819 | 446,600 |

《大阪府立図書館情報システム構成図》平成31年4月1日現在

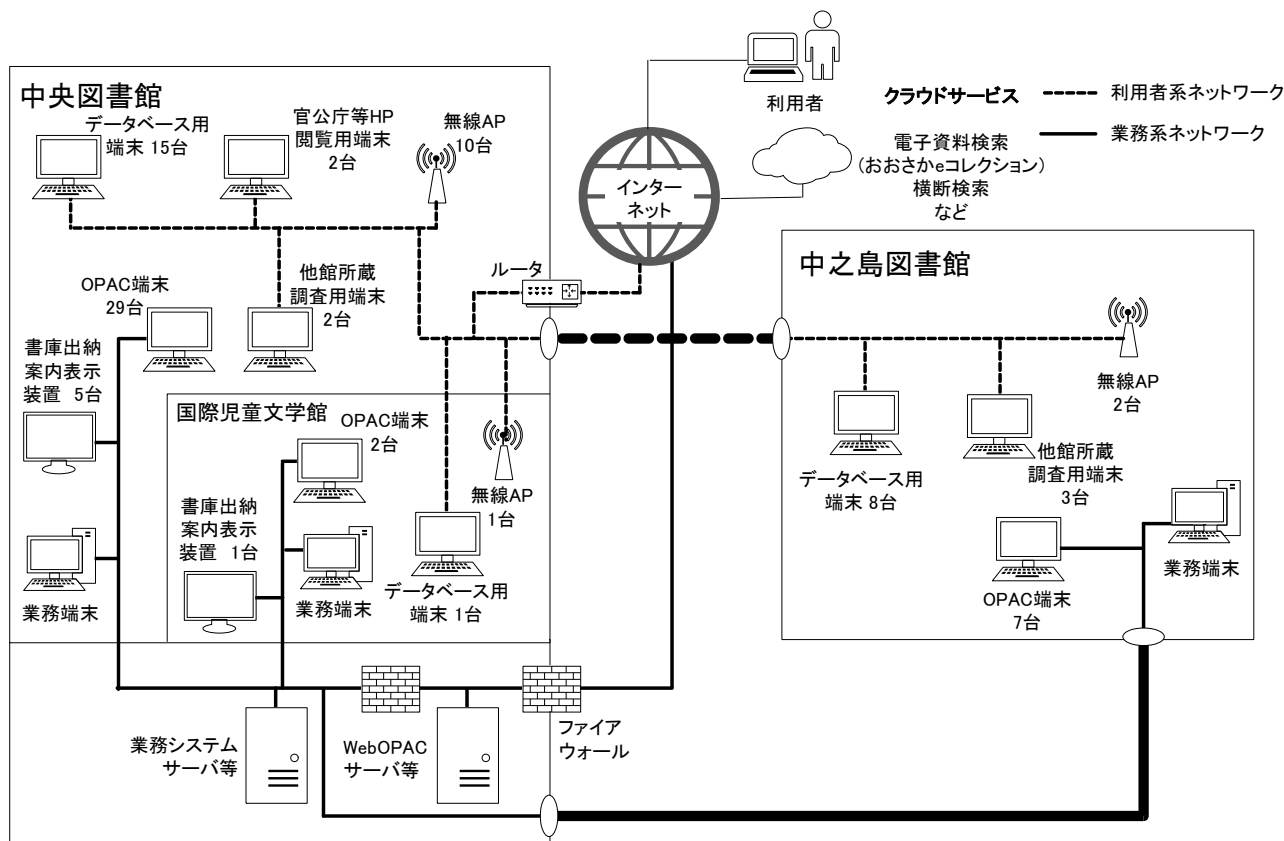

《大阪府立図書館協議会》平成30年度

委員 (名前50音順)

平成31年3月31日現在

| 氏名 | 役職名 | 氏名 | 役職名 |
|--------|--------------------|-------|-----------------|
| 石井 実 | 大阪府立大学理事兼学術情報センター長 | 田中 隆博 | 大阪府高等学校図書館研究会会長 |
| 井上 靖代 | 獨協大学教授 | 藤村 昌隆 | 大阪府議会教育常任委員会委員長 |
| 尾崎 安啓 | 大阪公共図書館協会会長 | 穂積 一郎 | 株式会社三井住友銀行総務部部長 |
| 岸本 岳文 | 京都産業大学客員教授 | 村上 泰子 | 関西大学教授 |
| 高崎 由紀子 | 大阪府子ども文庫連絡会役員 | 山崎 彰 | 武庫川女子大学教授 |

活動評価部会 (名前50音順)

| 氏名 | 役職名 |
|-------|----------------------|
| 岸本 岳文 | 京都産業大学客員教授 |
| 佐藤 翔 | 同志社大学 免許資格課程センター 准教授 |
| 村上 泰子 | 関西大学教授 |

協議会の開催

第1回 平成30年8月17日 於：中央図書館
 議題 平成29年度大阪府立図書館の活動評価について 他

第2回 平成31年3月19日 於：中央図書館
 議題 第四期活動評価について 他

活動評価部会の開催

第1回 平成30年7月4日 於：中央図書館
 議題 平成29年度 大阪府立図書館の活動評価について 他

第2回 平成31年2月19日 於：中央図書館
 議題 第四期活動評価について 他

《所蔵資料》 平成31年3月31日現在

図 書

| 区分 | | 和書 | 洋書 | 計 | 構成比 |
|-------------|--------|-----------|---------|-----------|-----------|
| 分類(NDC) | | 冊 | 冊 | 冊 | % |
| 一 般 書 | 0 総記 | 100,872 | 12,825 | 113,697 | 6.5% |
| | 1 哲学 | 71,781 | 7,867 | 79,648 | 4.6% |
| | 2 歴史 | 145,794 | 13,449 | 159,243 | 9.1% |
| | 3 社会科学 | 486,635 | 50,192 | 536,827 | 30.7% |
| | 4 自然科学 | 115,169 | 25,194 | 140,363 | 8.0% |
| | 5 工学 | 154,607 | 19,016 | 173,623 | 9.9% |
| | 6 産業 | 88,133 | 7,188 | 95,321 | 5.4% |
| | 7 芸術 | 127,077 | 6,951 | 134,028 | 7.7% |
| | 8 語学 | 26,604 | 4,386 | 30,990 | 1.8% |
| | 9 文学 | 264,111 | 21,649 | 285,760 | 16.3% |
| | 分類小計 | 1,580,783 | 168,717 | 1,749,500 | 100.0% |
| | 旧分類の雑誌 | 70,412 | 36,879 | 107,291 | |
| | 一般書小計 | 1,651,195 | 205,596 | 1,856,791 | |
| 児 童 書 | よみもの | 98,654 | 4,078 | 102,732 | 59.5% |
| | 絵本 | 56,274 | 12,398 | 68,672 | 39.7% |
| | 紙芝居 | 1,399 | 0 | 1,399 | 0.8% |
| | 児童書小計 | 156,327 | 16,476 | 172,803 | 100.0% |
| 一般書・児童書計 | | 1,807,522 | 222,072 | 2,029,594 | |
| 和装書等 | | | | | 約700 |
| 合計 | | | | | 2,030,294 |

図書受入統計

平成30年度

| | 和書 | 洋書 | 計 |
|-----|--------|-------|--------|
| | 冊 | 冊 | 冊 |
| 一般書 | 24,231 | 833 | 25,064 |
| 児童書 | 3,136 | 275 | 3,411 |
| 合計 | 27,367 | 1,108 | 28,475 |

図書受入点数における購入・寄贈等の割合

| | | |
|------|--------|-------|
| 購入 | 20,137 | 70.7% |
| 寄贈 | 6,039 | 21.2% |
| ※その他 | 2,299 | 8.1% |
| 合計 | 28,475 | 100% |

音響・映像資料等

| | | 受入点数 | 所蔵点数 |
|------------|-----------|------|--------|
| 映像 | ビデオテープ | 0 | 729 |
| | DVD | 36 | 3,222 |
| 音響 | カセットテープ | 0 | 688 |
| | CD | 24 | 14,972 |
| 電子 媒体 | フロッピーディスク | 0 | 96 |
| | CD-ROM | 100 | 4,006 |
| | DVD-ROM | 8 | 1,836 |
| マイク ロ資料 | マイクロフィルム | 98 | 14,552 |
| | マイクロフィッシュ | 0 | 53 |
| 合計 | | 266 | 40,154 |

※その他：登録換、分類換、合本雑誌等

主要貴重資料・各種文庫 (個人や団体から寄贈され、コレクションとして活用する意義のある資料群)

| 著 者 | “原 書 名” 「 翻 訳 書 名 」 [版] 出版年 (請求記号) |
|--|--|
| Galilei, Galileo ガリレオ・ガリレイ | “Systema cosmicum” 「天文対話」 (ラテン語版) 1641 (S015-48) |
| Hobbes, Thomas トーマス・ホッブス | “Elementa philosophica de cive” 「市民哲学要綱」 [2版] 1646 (133-H2-3) |
| Petty, William ウィリアム・ペティ | “Another essay in political arithmetik, concerning the growth of the city of London” 「政治計数余論」 [初版] 1683 (312.3-P5-2) |
| Defoe, Daniel ダニエル・デフォー | “A plan of the English commerce” 「英国商業論」 [初版] 1728 (672-D2-1) |
| Diderot, Denis/D'Alembert ディドロ/ダランベール | “Encyclopedie” 「フランス百科全書」 [初版] 1751-1780 (035-D1-1) ※図版集のデジタルデータは、当館ホームページ上でCC BY ライセンスの下に提供 |
| Hutcheson, Francis フランシス・ハチソン | “A system of moral philosophy” 「道徳哲学体系」 [初版] 1755 (331.1-H9-1) |
| Rousseau, Jean Jacques ジャン ジャック・ルソー | “Du contrat social, ou principes du droit politique” 「民約論」 [初版] 1762 (311-R4-2) |
| Smith, Adam アダム・スミス | “An inquiry into the nature and causes of the wealth of nations” 「国富論」 [初版] 1776 (331-S1-1) |
| Kant, Immanuel イマヌエル・カント | “Kritik der reinen Vernunft” 「純粋理性批判」 [初版] 1781 (134-K4-25) |
| Malthus, Thomas Robert トーマス ロバート・マルサス | “An essay on the principle of population” 「人口論」 [初版～7版] 1798～1872 (334.1-M1-1) |

各種文庫 (個人や団体から寄贈され、コレクションとして活用する意義のある資料群)

| | |
|------|---|
| 住友文庫 | 1923(大正12)年、住友家15代当主住友吉左衛門氏により寄贈された自然科学、医学、工学に関する洋書。16世紀から19世紀中期の貴重書488冊をはじめとし、科学史、技術史の資料としてきわめて珍しいものを含んでいる。 図書9,663冊、学位論文その他パンフレット類約43,000点(合本1,700冊)、雑誌288種10,200冊。 |
| 目録 | “A classified catalogue of old books on science and technology published during the period from the end of 16th century to the middle of 19th century” (「大阪府立図書館 住友文庫古書分類目録」) “A classified catalogue of books on science and technology pt. 1, 2” (「大阪府立図書館 住友文庫分類目録 上、下」) 「住友文庫ドイツ医学学位論文目録1~4巻」 |
| 大原文庫 | 1919(大正8)年、大原孫三郎氏の寄付により創設された大原社会問題研究所が1920~30年代に収集した内外図書。1937(昭和12)年同研究所が東京へ移転する際、蔵書の一部(約7万冊)が大阪府に譲渡され、1945(昭和20)年に大阪府立図書館に移管された。 政治、経済、労働、福祉、教育など社会科学関係図書を中心に哲学、歴史、文学等の図書も含む。 和漢書約12,000点、洋書約26,300点、内貴重書537点(878冊)。 |
| 目録 | 「大阪府立図書館天王寺分館蔵 大原文庫和漢書分類目録」 「大阪府立図書館天王寺分館蔵 大原文庫洋書分類目録 1~4」 “A classified catalogue of the collection of old books in the Tennoji branch of the Osaka Prefectural Library pt. 1, 2” (「大阪府立図書館天王寺分館 古書分類目録 1,2」) |
| 市河文庫 | 1961~63(昭和36~38)年に東京大学名誉教授市河三喜博士から譲渡された言語学、英語学に関する図書。 洋書1,008冊、和書23冊。内貴重書17点(26冊) |
| 目録 | “A classified catalogue of the Ichikawa & Saito collection of the Osaka Prefectural Library” (「大阪府立図書館蔵 市河・齋藤文庫目録」) |
| 齋藤文庫 | 1962(昭和37)年、英文学者齋藤勇博士から譲渡された英語・英文学関係図書。 洋書284冊、和書4冊。内貴重書1点(109冊)。 |
| 目録 | “A classified catalogue of the Ichikawa & Saito collection of the Osaka Prefectural Library” (「大阪府立図書館蔵 市河・齋藤文庫目録」) |
| 松下文庫 | 1962~66(昭和37~41)年に、松下幸之助氏からの寄付金にて収集した電気工学関連図書。 和書約2,120点、洋書約1,020点。 |
| 目録 | 「大阪府立図書館蔵 松下文庫分類目録」 |
| 塚本文庫 | 2002~6(平成14~18)年、元大阪外国語大学教授塚本勲氏寄贈の韓国、朝鮮関係資料。言語、言語学を中心に歴史、風俗、文学等多岐にわたる。朝鮮語図書3,942冊、日本語図書1,057冊、その他欧米諸国語等271冊、朝鮮語雑誌175種3,604冊、日本語雑誌231種1,589冊他 計10,680冊。 |
| 目録 | 「大阪府立中央図書館蔵 塚本文庫目録 全5巻」 |

《大阪府立図書館 基本方針と重点取組業務（2019-2022年度）》

<使 命>

府域の図書館ネットワークの核として、広域的かつ総合的な視点から府民と資料・情報をつなぎ、府民の“知りたい”という気持ちにこたえ、“学びたい”という意欲を育み、豊かで活気ある暮らしと大阪における新たな知識と文化の創造に寄与すること

基本方針1 府立図書館は、市町村立図書館を支援し、大阪府全域の図書館サービスを一層充実させます。

- より一層効率的な資料搬送業務を通じて、府域図書館への支援を拡充します。
- 府域図書館間情報ネットワークの機能強化を図ります。
- 府域図書館職員等の能力向上を図るため、研修事業の新たな方策に取り組むなど、充実を図ります。
- 図書館サービスの充実のため、調査・研究活動を行い、府立図書館の資料に精通し、幅広い能力を持つ司書の育成と継承を図ります。

基本方針2 府立図書館は、幅広い資料の収集・保存に努め、すべての府民が正確な情報・知識を得られるようサポートします。

- 資料収蔵能力の確保に努めつつ、効果的な蔵書の構築をめざします。
- 府民への情報サポートを担うレファレンス能力の高い府立図書館司書の育成と、蓄積したノウハウの継承に努めます。
- 障がい者サービスの充実を図るとともに、図書館利用に困難がある方へのサービスの向上を図ります。
- ビジネス支援に役立つ幅広い情報を提供します。

基本方針3 府立図書館は、府域の子どもが豊かに育つ読書環境づくりを進めるとともに、国際児童文学館の機能充実に努めます。

- 府域の子どもの読書活動を推進します。
- 広域自治体の図書館の視点から、学校等に対する支援を進めます。
- 国際児童文学館資料の一層の活用を図ります。

基本方針4 府立図書館は、大阪の歴史と知の蓄積を確実に未来に伝えます。

- 地域資料および古典籍を収集・保存し、積極的な利活用を図ります。
- 府域の地域資料や情報を収集し、「おおさかポータル」を充実することにより、大阪の歴史や文化についての情報発信を強化します。

基本方針5 府立図書館は、府民に開かれた図書館として、地域の魅力に出会う「場」と機会を提供します。

- 「大阪から世界を知る」を基本コンセプトに生涯学習の拠点として図書館の魅力を高め、充実した事業を実施するとともに情報発信に努めます。（中央図書館）
- 「大阪の歴史と商い」を基本コンセプトに指定管理者等との共同企画による多彩な事業を実施するとともに情報発信に努めます。（中之島図書館）

※下線のあるものは重点目標として取り組む

《業務の概要》 平成30年度

1. 市町村図書館を通じてのサービス等(協力業務)

- ① 府城市町村図書館への支援
- ② 図書館未設置市町村への支援
- ③ 図書館間の相互協力

(詳細 12・13 ページ)

2. 府民への直接サービス

- ① 個人貸出・資料予約
- ② 調査・相談(来館者、電話・文書による参考調査)
- ③ 資料の複写(直接来館、インターネット、文書)
- ④ 館内閲覧
- ⑤ 他の図書館からの資料の借受・複写申込

※ 障がいのある人へのサービス(詳細 14 ページ)

※ 子どもへのサービス(詳細 15 ページ)

※ 国際児童文学館のサービス(詳細 16 ページ)

3. 政策立案支援サービス(P-support)

府職員、府議会議員に対し政策立案に必要な情報・資料を提供

- ① レファレンスサービス(調査・相談)
- ② 資料の複写サービス
- ③ 資料の貸出サービス
- ④ 「新着雑誌記事速報」サービス

4. 学校支援サービス

- ① 府立高等学校への協力貸出(試行)
- ② 教育センターとの連携による教職員研修の実施
- ③ スクールサービスデーの実施(詳細 29 ページ)
- ④ 特別貸出用図書セットの貸出
- ⑤ ホームページ上に「学校支援のページ」

5. 資料の収集・整理・保存

- ① 図書、雑誌、音響・映像資料等の収集、整理、保存
- ② 書誌・所蔵データの管理・調整

6. 研修

- ① 府域図書館職員・学校関係者等対象の研修の実施
- ② 図書館実習生・職業体験学習等の受入れ

(詳細 26～28 ページ)

7. 生涯学習事業

- ① 講演会、展示、イベントの実施

(詳細 18～24 ページ)

8. 広報・展示等

- ① 広報用資料(利用案内等)の作成
- ② 資料の展示
- ③ 見学者の案内等
- ④ 展示会等への出展・貸出

(詳細 23～25, 29 ページ)

9. インターネットを利用した情報提供

- ① 大阪府立図書館所蔵資料の蔵書検索、資料予約、複写申込、e-レファレンスの申込
- ② 利用者ポータル「利用者のページ」での利用状況照会、貸出延長、読みたい順予約の設定、マイブックリストの作成
- ③ 大阪府 Web-OPAC 横断検索
- ④ 電子図書館
(「おおさかeコレクション」、「デジタル画像フランス百科全書(図版集)」など)
- ⑤ ホームページ上での情報提供
(利用案内、要覧、催物案内、所蔵資料紹介など)
- ⑥ メールマガジンの発行
- ⑦ 特定利用者層への利用促進
(障がい者サービスのページ、やさしいにほんごのページ、こどものページ、国際児童文学館のページ、子どもの読書活動推進のページ、ヤングアダルトのページ YA!YA!YA!べんりやん図書館)
- ⑧ 府城市町村図書館等への支援
(協力貸出申込、e-ファレンスの申込、メーリングリストの開設、ポータルサイトの運営等)
- ⑨ 新着図書お知らせサービス
- ⑩ 大阪府立図書館ツイッター
- ⑪ ホームページ上の調べ方ガイドのオープンデータ化

10. 各種共同事業への参加

- ① 総合目録ネットワーク(国立国会図書館)
- ② 国立国会図書館サーチの新聞データ(国立国会図書館)
- ③ レファレンス協同データベース(国立国会図書館)
- ④ 目録所在情報サービス NACSIS-CAT
(国立情報学研究所)
- ⑤ 児童書総合目録
(国立国会図書館 国際子ども図書館)
- ⑥ 視覚障害者等用データ送信サービス
(国立国会図書館)
- ⑦ メディア芸術デジタルアーカイブ事業「メディア芸術データベース(開発版)」(文化庁)

11. その他

- ① 資料の所蔵証明/内容証明
- ② 海外図書館との交流(詳細 17 ページ)
- ③ 近畿公共図書館協議会事務局
- ④ 大阪公共図書館協会事務局
- ⑤ ホール、会議室の貸出
- ⑥ 大阪府視聴覚ライブラリー

《協力業務》 平成30年度

—府域市町村図書館及び図書館未設置市町村等への支援と図書館間の相互協力—

● 府域市町村図書館及び図書館未設置市町村等への支援

- ① 協力貸出（市町村図書館等の窓口を通じた府立図書館所蔵資料の提供）
- ② 協力車の運行（申し込みのあった資料・文書等を配送、市町村図書館間相互貸借資料を搬送）
- ③ 全国・府域図書館活動に関する情報の収集と提供
- ④ 市町村図書館等への調査援助（他館所蔵調査・レファレンス）
- ⑤ 市町村読書会等への支援（府域の読書会を支援するために、市町村の図書館に資料を貸出）
- ⑥ 高等学校図書館への協力貸出（試行）対象校：25校
搬送協力市：松原市・四條畷市・交野市・和泉市・八尾市・門真市・東大阪市・堺市
大阪市・茨木市・枚方市

● 図書館間の相互協力

県域・館種「公共・大学・専門機関等」を越えて、図書館が協力しあって利用者に資料を提供すること

- ① 全国の図書館等との資料の貸出・借受
- ② 全国の図書館等との調査協力

● 協議会等の事務局に関する業務

- ① 近畿公共図書館協議会 理事会の開催 7月26日(木)、2月15日(金)
総会の開催 7月26日 [特別講演 (講師：蓑 豊 (兵庫県立美術館 館長))]
- ② 大阪公共図書館協会 理事会の開催 4月27日(金)、5月24日(木)、11月13日(火)、2月22日(金)
総会の開催 5月24日 [特別講演 (講師：工藤 和志 (出版ワークス 代表取締役社長))]

● 大阪府立中之島図書館との物流

シャトル便(月曜、年末年始を除く毎日運行)による中央図書館・中之島図書館間の資料の配送

● 大阪府域公共図書館等との協力貸出業務担当者連絡会の開催

- 第1回 平成30年5月23日(水) 於：大阪府立中央図書館 22自治体・32館1機関・43名参加
第2回 平成31年3月7日(木) 於：大阪府立中央図書館 32自治体・46館1機関・61名参加

● 大阪府立高等学校対象協力貸出業務（試行）担当者情報交換会

平成30年12月4日(火) 於：大阪府立中央図書館 5校8名参加

● 児童サービス担当者連絡会

平成31年2月28日(木) 於：大阪府立中央図書館 25自治体33名参加
・テーマ<書架づくり・コーナーづくり・見せ方の工夫>

● 障がい者サービス情報交換会

平成31年2月7日(木) 於：大阪府立中央図書館 14自治体17名参加
・「全国図書館大会障害者サービス分科会報告」「国立国会図書館の障害者サービス実態調査から見る大阪府内公共図書館の障害者サービスの実施状況について」ほか

● 大阪府域公共図書館メーリングリストの運営

● 巡回相談 平成30年7月19日(木)～平成31年3月28日(木) 全43館

● 巡回コース

大阪府域を9コースに分け、毎週1回(大阪市のみ2回)、大阪府立大学と各市町村の中心館を巡回。
(平成31年4月1日現在) ※守口市への巡回は、図書館化に向けた改修工事のため一時休止。

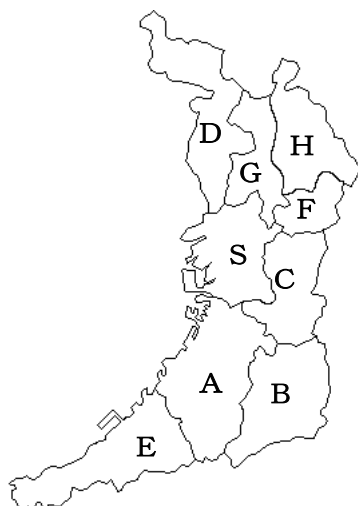

| コース | 巡回曜日 | 巡回市町村名 |
|-----|------|---------------------------------|
| A | 水曜日 | 大阪府立大学→堺市→高石市→泉大津市→忠岡町→岸和田市→和泉市 |
| B | | 富田林市→大阪狭山市→河内長野市→千早赤阪村→河南町→太子町 |
| C | | 東大阪市→松原市→羽曳野市→藤井寺市→八尾市→柏原市 |
| D | 木曜日 | 豊中市→箕面市→池田市→豊能町→能勢町 |
| E | | 貝塚市→熊取町→泉佐野市→田尻町→泉南市→岬町→阪南市 |
| F | 金曜日 | 門真市→寝屋川市→交野市→四條畷市→大東市 |
| G | | 守口市→摂津市→吹田市→茨木市 |
| H | 木曜日 | 枚方市→高槻市→島本町 |
| S | 水・日 | 大阪市 |

協力業務統計 平成30年度

○ 貸出 (冊数)

| | 4月 | 5月 | 6月 | 7月 | 8月 | 9月 | 10月 | 11月 | 12月 | 1月 | 2月 | 3月 | 合計 | 月平均 |
|-----------|-------|-------|-------|-------|-------|-------|-------|-------|-------|-------|-------|-------|--------|-------|
| 協力貸出 | 4,420 | 5,272 | 4,268 | 4,902 | 5,017 | 4,245 | 5,288 | 4,960 | 4,158 | 4,779 | 4,755 | 4,840 | 56,904 | 4,742 |
| 市町村読書会 | 59 | 85 | 82 | 76 | 56 | 103 | 115 | 74 | 78 | 110 | 46 | 23 | 907 | 76 |
| 高等学校図書館 | 122 | 900 | 62 | 79 | 263 | 76 | 95 | 153 | 238 | 58 | 33 | 54 | 2,133 | 178 |
| 府域公共図書館以外 | 143 | 117 | 146 | 122 | 93 | 86 | 104 | 102 | 97 | 141 | 118 | 105 | 1,374 | 115 |
| 計 | 4,744 | 6,374 | 4,558 | 5,179 | 5,429 | 4,510 | 5,602 | 5,289 | 4,571 | 5,088 | 4,952 | 5,022 | 61,318 | 5,111 |

特別貸出用図書セット 貸出団体数(延べ) : 45 団体 貸出セット数計 : 183 セット 貸出冊数計 : 4,942 冊

アジア絵本貸出セット 貸出団体数(延べ) : 5 団体 貸出セット数計 : 6 セット 貸出冊数計 : 406 冊

展示用セット 貸出団体数(延べ) : 5 団体 貸出セット数計 : 9 セット 貸出冊数計 : 65 冊

○ 他館からの資料借受 (冊数)

| | 4月 | 5月 | 6月 | 7月 | 8月 | 9月 | 10月 | 11月 | 12月 | 1月 | 2月 | 3月 | 合計 | 月平均 |
|----|-----|-----|-----|-----|-----|-----|-----|-----|-----|-----|-----|-----|-------|-----|
| 冊数 | 197 | 196 | 142 | 142 | 214 | 201 | 240 | 240 | 119 | 166 | 153 | 152 | 2,162 | 180 |

○ シャトル便による搬送 (冊数)

| | 4月 | 5月 | 6月 | 7月 | 8月 | 9月 | 10月 | 11月 | 12月 | 1月 | 2月 | 3月 | 合計 | 月平均 |
|--------|-------|--------|--------|--------|--------|-------|--------|--------|-------|--------|--------|--------|---------|--------|
| 中央→中之島 | 8,585 | 9,356 | 9,419 | 9,238 | 9,164 | 8,838 | 9,562 | 9,962 | 8,957 | 9,088 | 9,379 | 10,170 | 111,718 | 9,310 |
| 中之島→中央 | 9,701 | 10,451 | 10,225 | 10,405 | 10,593 | 9,576 | 10,671 | 10,615 | 9,451 | 10,400 | 10,094 | 11,447 | 123,629 | 10,302 |

○ 他館からのレファレンス (件数)

| | 4月 | 5月 | 6月 | 7月 | 8月 | 9月 | 10月 | 11月 | 12月 | 1月 | 2月 | 3月 | 合計 | 月平均 | |
|-------------|-----|----|----|----|----|----|-----|-----|-----|----|----|----|----|-----|---|
| 府域 公共図書館 | WEB | 4 | 10 | 1 | 5 | 6 | 10 | 6 | 10 | 6 | 10 | 8 | 12 | 88 | 8 |
| | FAX | 1 | 0 | 1 | 0 | 0 | 0 | 2 | 0 | 0 | 0 | 2 | 1 | 7 | |
| 府域公共図書館以外 | 1 | 5 | 2 | 2 | 1 | 0 | 0 | 1 | 0 | 2 | 2 | 0 | 16 | 1 | |

○ 自治体別貸出冊数

| 自治体名 | 貸出冊数 | 人口比 |
|------|-------|------|
| 能勢町 | 677 | 71.5 |
| 豊能町 | 882 | 47.1 |
| 箕面市 | 1,946 | 14.3 |
| 池田市 | 1,583 | 15.2 |
| 豊中市 | 2,106 | 5.3 |
| 島本町 | 1,387 | 46.3 |
| 高槻市 | 1,039 | 3.0 |
| 茨木市 | 2,279 | 8.1 |
| 摂津市 | 354 | 4.2 |
| 吹田市 | 2,215 | 5.8 |
| 枚方市 | 2,890 | 7.2 |
| 交野市 | 2,016 | 26.4 |
| 寝屋川市 | 4,063 | 17.5 |
| 守口市 | 350 | 2.5 |
| 門真市 | 373 | 3.1 |

| 自治体名 | 貸出冊数 | 人口比 |
|-------|-------|------|
| 四條畷市 | 1,091 | 19.6 |
| 大東市 | 425 | 3.5 |
| 東大阪市 | 1,955 | 3.9 |
| 八尾市 | 963 | 3.6 |
| 柏原市 | 951 | 13.8 |
| 大阪市 | 2,564 | 0.9 |
| 藤井寺市 | 783 | 12.2 |
| 松原市 | 790 | 6.6 |
| 羽曳野市 | 1,486 | 13.5 |
| 大阪狭山市 | 730 | 12.5 |
| 富田林市 | 2,585 | 23.3 |
| 河内長野市 | 3,172 | 30.7 |
| 太子町 | 432 | 32.5 |
| 河南町 | 426 | 26.9 |
| 千早赤阪村 | 488 | 97.1 |

| 自治体名 | 貸出冊数 | 人口比 |
|------|--------|------|
| 堺市 | 1,741 | 2.1 |
| 高石市 | 553 | 9.8 |
| 泉大津市 | 417 | 5.6 |
| 忠岡町 | 237 | 14.0 |
| 和泉市 | 1,872 | 10.1 |
| 岸和田市 | 1,451 | 7.6 |
| 貝塚市 | 800 | 9.2 |
| 熊取町 | 958 | 21.7 |
| 泉佐野市 | 970 | 9.7 |
| 田尻町 | 883 | 99.9 |
| 泉南市 | 1,041 | 17.1 |
| 阪南市 | 2,362 | 45.0 |
| 岬町 | 618 | 40.1 |
| 計 | 56,904 | 6.4 |

*人口比とは、人口千人当たりの貸出冊数 (「大阪府毎月推計人口 平成30年10月1日現在」による)

《障がいのある人へのサービス》 平成30年度

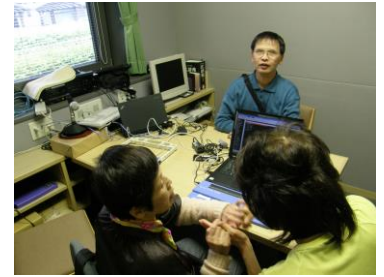

- 視覚障がい者など活字読書困難者への対面朗読の実施
- 郵送貸出(来館困難な障がい者に対する所蔵資料の貸出)
- パソコンによる図書館資料の利用提供及び利用指導
- 聴覚・言語障がい者へのFAXレファレンスの実施
- 点字版・録音版墨字図書新着案内の製作・配布
- 国立国会図書館学術文献録音サービス、視覚障害者等用データ送信サービス利用窓口
- ホームページでの情報提供(点字図書、DAISY図書、カセットテープ図書、大活字図書、LLブック、字幕入り・手話入りの主なDVD、音声ガイド(音声解説)付きの主なDVDの各所蔵目録)

● 対面朗読サービス

| | 4月 | 5月 | 6月 | 7月 | 8月 | 9月 | 10月 | 11月 | 12月 | 1月 | 2月 | 3月 | 合計 |
|---------|-----|-----|-----|-----|-----|-----|-----|-----|-----|-----|-----|-----|-------|
| 延べ利用者数 | 77 | 84 | 81 | 75 | 57 | 50 | 48 | 40 | 48 | 77 | 87 | 81 | 805 |
| 朗読実施時間数 | 265 | 283 | 291 | 243 | 194 | 162 | 166 | 115 | 174 | 249 | 295 | 268 | 2,705 |
| 朗読実施回数 | 133 | 142 | 146 | 122 | 97 | 81 | 83 | 58 | 87 | 125 | 148 | 134 | 1,356 |

● 身体障がい者向け郵送貸出

| | 4月 | 5月 | 6月 | 7月 | 8月 | 9月 | 10月 | 11月 | 12月 | 1月 | 2月 | 3月 | 合計 |
|--------|-----|-----|----|-----|-----|----|-----|-----|-----|-----|-----|-----|-------|
| 郵送貸出件数 | 50 | 46 | 39 | 42 | 55 | 32 | 36 | 37 | 38 | 48 | 45 | 49 | 517 |
| 郵送貸出冊数 | 105 | 123 | 91 | 130 | 126 | 79 | 103 | 120 | 107 | 139 | 138 | 150 | 1,411 |

● 録音図書等の貸出 ※ 協力貸出とは機関・団体等への貸出

| | | 4月 | 5月 | 6月 | 7月 | 8月 | 9月 | 10月 | 11月 | 12月 | 1月 | 2月 | 3月 | 合計 |
|------|-------|-----|-----|-----|-----|-----|-----|-----|-----|-----|-----|-----|-----|-------|
| 個人貸出 | タイトル数 | 162 | 132 | 152 | 166 | 187 | 193 | 167 | 152 | 184 | 156 | 135 | 197 | 1,983 |
| | 巻数 | 176 | 138 | 172 | 174 | 197 | 215 | 192 | 184 | 202 | 172 | 141 | 220 | 2,183 |
| 借受貸出 | タイトル数 | 375 | 558 | 414 | 457 | 442 | 489 | 433 | 503 | 538 | 538 | 513 | 442 | 5,702 |
| | 巻数 | 499 | 712 | 589 | 642 | 588 | 716 | 613 | 701 | 792 | 763 | 689 | 611 | 7,915 |
| 協力貸出 | タイトル数 | 80 | 70 | 77 | 120 | 64 | 99 | 66 | 68 | 67 | 83 | 68 | 69 | 931 |
| | 巻数 | 80 | 70 | 82 | 120 | 78 | 125 | 85 | 77 | 82 | 96 | 74 | 76 | 1,045 |

● 国立国会図書館視覚障害者等用データ送信サービスへのデータ提供及び利用状況

| | 4月 | 5月 | 6月 | 7月 | 8月 | 9月 | 10月 | 11月 | 12月 | 1月 | 2月 | 3月 | 合計 |
|----------------|-----|-----|-----|-------|-----|-----|-----|-----|-----|-------|-----|-----|-------|
| データ提供数 | 6 | 2 | 4 | 7 | 1 | 3 | 2 | 1 | 3 | 2 | 1 | 2 | 34 |
| 当館提供コンテンツの利用状況 | 777 | 875 | 575 | 1,012 | 651 | 865 | 789 | 523 | 898 | 1,014 | 778 | 755 | 9,512 |

* 数値は国立国会図書館からの提供データによる。平成26年1月24日よりサービス参加。平成31年3月末時点でのデータ提供総数は424件。

● 利用者支援/パソコンの利用

| | 4月 | 5月 | 6月 | 7月 | 8月 | 9月 | 10月 | 11月 | 12月 | 1月 | 2月 | 3月 | 合計 |
|--------|----|----|----|----|----|----|-----|-----|-----|----|----|----|-----|
| 指導時間数 | 6 | 6 | 13 | 6 | 7 | 9 | 9 | 8 | 6 | 6 | 6 | 6 | 88 |
| 利用時間数 | 10 | 13 | 0 | 0 | 0 | 2 | 10 | 5 | 5 | 8 | 5 | 2 | 60 |
| 合計時間数 | 16 | 19 | 13 | 6 | 7 | 11 | 19 | 13 | 11 | 14 | 11 | 8 | 148 |
| 延べ利用者数 | 5 | 6 | 7 | 3 | 4 | 5 | 8 | 6 | 4 | 5 | 4 | 4 | 61 |

● 各種研修・講習会

| 日程 | 内容 | 参加人数 |
|------------------------|--|------|
| 9月28日～11月9日 | 対面朗読協力者養成講座(全5回) | 延べ80 |
| 2月16日 3月2日 3月16日 | 視覚障がい者向けIT講習会 各全1回 中級講座1) Windows 10 インターネット検索コース 中級講座2) 「マイブック ファイブ」基本コース 中級講座3) 「マイブック ファイブ」応用コース | 18 |

《子どもへのサービス》平成30年度

- 子どもや児童文学研究者等への資料の貸出
- 読書相談・参考調査
- おはなし会・各種行事の開催



● おはなし会

| 名称 | 実施日 | 内容 | 参加人数 |
|--------------|---------|-----------------------|--------|
| おはなし会 | 毎水曜日 | 絵本の読み聞かせ・紙芝居の上演等 | 355 |
| 親と子のひろば たんぼぼ | 第1・3金曜日 | 乳幼児向けおはなし会 | 447 |
| おはなし会 | 毎土曜日 | おはなし・絵本読み聞かせ・パネルシアター等 | 735 |
| 絵本と紙芝居の会 | 毎日曜日・祝日 | 絵本の読み聞かせと紙芝居の上演等 | 944 |
| | | | 計2,481 |

● **楽しい手話** 第1・第3土曜日 手話つき絵本の読み聞かせやゲーム等 参加人数 314人

● 行事・おたのしみ会

| 実施日 | 内容 | 参加人数 |
|-------------|-------------------------------------|--------|
| 4月28日～5月6日 | ミニ工作「こいのぼりをかざろう！」 | 231 |
| 4月29日 | ピノキオの春の工作「こいぬけんきちとあそんじゃお」 | 44 |
| 5月3日 | こどもおたのしみ会 | 68 |
| 7月1日～7月7日 | 七夕をかざろう | 148 |
| 7月16日 | ピノキオの夏休み工作「はしご車」をつくろう！ | 49 |
| 7月21日～8月31日 | こどもクイズはかせ | 1,684 |
| 7月28日 | 自由研究応援団 小学1・2年 調べたいことをみつけよう | 14 |
| 7月29日 | 自由研究応援団 小学3-6年 すぐに使える本の探し方、調べ方 | 6 |
| 8月4日 | かがくあそび ～光と影で遊ぼう！～ | 34 |
| 8月5日 | 読書感想文応援団 | 65 |
| 8月8日 | なつやすみ点字教室 | 14 |
| 8月12日 | ストーリーテリング：こわ～いおはなし大会 | 24 |
| 8月18日・25日 | 大学実習生によるおはなし会 | 43 |
| 8月19日 | 本であそぼう！「ふしぎなふしぎなまほうの木」－読書へのアニメーション－ | 15 |
| 8月26日 | なつやすみおたのしみ会 | 60 |
| 8月29日 | デジタル絵本制作ワークショップ※共催事業 | 35 |
| 10月8日 | いろいろな国の言葉のおはなし会 | 28 |
| 11月23日 | 人形劇「トラとふえふき」 | 48 |
| 12月21日 | ふゆのおたのしみ会 | 11 |
| 12月22日～1月6日 | こどもクイズはかせ | 224 |
| 2月11日 | いろいろな国の言葉のおはなし会 | 28 |
| 3月21日～4月7日 | こどもクイズはかせ | 520 |
| 3月28日 | 手話でたのしくおはなし会 | 11 |
| 3月29日 | はるやすみおたのしみ会 | 18 |
| | | 計3,422 |

● **入室者数** ※蔵書点検により、5月は4日間の閉室期間あり

| | 4月 | 5月 | 6月 | 7月 | 8月 | 9月 | 10月 | 11月 | 12月 | 1月 | 2月 | 3月 | 合計 |
|------|--------|--------|--------|--------|--------|--------|--------|-------|-------|-------|-------|--------|---------|
| 入室者数 | 10,895 | 10,692 | 10,242 | 16,264 | 19,195 | 12,210 | 10,164 | 9,980 | 9,447 | 9,446 | 9,788 | 11,685 | 140,008 |
| 一日平均 | 436 | 428 | 488 | 626 | 711 | 531 | 407 | 399 | 411 | 429 | 426 | 449 | 481 |

● **見学・調べ学習などの参加人数** ※保育所はP29 見学視察「その他」の内数、小学校はP29 見学視察「学校生徒」の内数

| | 保育所 | 小学校 | 合計 |
|----|------|------|--------|
| 件数 | 6件 | 13件 | 19件 |
| 人数 | 198人 | 938人 | 1,136人 |

《国際児童文学館のサービス》平成30年度

- 「児童文化の総合資料センター」として、新刊児童書を網羅的に収集、明治以降の児童向き資料および児童関連資料の収集・保存・閲覧提供
- 「子どもの読書支援センター」として、新刊児童書に関する情報提供・学校への読書用図書の選書等。



● イベント

| 実施日 | 内容 | 参加人数 |
|---------------|--|------|
| 5月11日・12日・13日 | 新刊紹介講座「講演と新刊紹介 2017年に出版された子どもの本」 (協力：一般財団法人大阪国際児童文学振興財団) | 298 |
| 7月8日 | イベント「むかしの紙芝居を楽しもう！」 (共催：一般財団法人大阪国際児童文学振興財団) | 86 |
| 12月1日 | 「大人も絵本で考えよう！-日本の暮らしと北欧の暮らし-」 (協力：特定非営利活動法人 子どもと住文化研究センター) | 19 |

● 展示

| 実施日 | 内容 |
|--------------|--|
| 4月1日～6月29日 | 「日本の子どもの本 珠玉の30選」 (室内) |
| 5月15日～6月10日 | 関連展示「講演と新刊紹介 2017年に出版された子どもの本」 (室内) |
| 5月15日～6月13日 | 江戸/明治/大正/昭和の大阪マンガ選 (出張資料展示 会場：大阪府立中之島図書館) |
| 7月3日～7月29日 | イベント「むかしの紙芝居を楽しもう！」 関連展示 (室内) |
| 8月1日～10月31日 | 発見！「明治ポンチ本」明治末期の出版流通空間 (室内) (監修：鈴木麻記 (当館特別研究者 明治ポンチ本研究会)) |
| 11月9日～12月28日 | 「ふしぎの描き方—あまんきみこ&富安陽子の世界」 (展示コーナー) |
| 1月6日～3月24日 | 「ニッサン童話と絵本のグランプリ」受賞作品原画展 (主催：一般財団法人 大阪国際児童文学振興財団) (室内：1/6～3/24、展示コーナー：3/12～3/24) |

● 入館者数 ※ 蔵書点検により、6月は3日間の閉室期間あり

| | 4月 | 5月 | 6月 | 7月 | 8月 | 9月 | 10月 | 11月 | 12月 | 1月 | 2月 | 3月 | 合計 |
|------|-------|-------|-------|-------|-------|-------|-------|-------|-------|-------|-------|-------|--------|
| 入館者数 | 1,659 | 1,645 | 1,426 | 1,773 | 1,926 | 1,478 | 1,546 | 1,788 | 1,586 | 1,415 | 1,367 | 1,793 | 19,402 |
| 一日平均 | 66 | 66 | 65 | 68 | 71 | 64 | 62 | 72 | 69 | 64 | 59 | 69 | 66 |

● 書庫出納冊数

| | 4月 | 5月 | 6月 | 7月 | 8月 | 9月 | 10月 | 11月 | 12月 | 1月 | 2月 | 3月 | 合計 | 一日平均 |
|----|-------|-------|-------|-------|-------|-------|-------|-------|-------|-------|-------|-------|--------|------|
| 冊数 | 3,054 | 2,512 | 1,542 | 8,830 | 3,436 | 3,913 | 2,851 | 3,613 | 2,578 | 2,423 | 2,927 | 3,774 | 41,453 | 141 |

● 国際児童文学館 Web-OPAC 検索回数

| | 4月 | 5月 | 6月 | 7月 | 8月 | 9月 | 10月 | 11月 | 12月 | 1月 | 2月 | 3月 | 合計 | 一日平均 |
|-----|--------|--------|--------|--------|--------|--------|--------|--------|--------|--------|--------|--------|---------|-------|
| WEB | 66,135 | 65,327 | 63,709 | 64,821 | 72,816 | 62,495 | 74,118 | 67,992 | 62,887 | 56,235 | 68,088 | 70,191 | 794,814 | 2,178 |
| 携帯 | 0 | 0 | 3 | 1 | 0 | 0 | 0 | 0 | 2 | 0 | 1 | 5 | 12 | |

※12月28日～1月4日はシステム更新、1月20日・21日は法定点検、その他保守による利用不可の時間あり

● 特別研究者による特別複写

6件 262冊

《国際児童文学館 受入統計》平成30年度

平成31年3月31日現在

| | | | | 平成30年度 受入点数 | 移転開館後 累積点数 |
|-------------------|-----|----|-------|----------------|---------------|
| 図書 | 日本語 | 児童 | 児童書 | 5,384 | 52,793 |
| | | | マンガ | 2,044 | 17,993 |
| | | 一般 | 808 | 8,712 | |
| | 外国語 | | | 441 | 2,360 |
| | 合計 | | | 8,677 | 81,858 |
| 定期 刊 行 物 | 日本語 | 児童 | 児童書 | 1,447 | 14,506 |
| | | | マンガ | 752 | 7,577 |
| | | 一般 | 2,305 | 14,735 | |
| | 外国語 | | | 377 | 2,625 |
| | 合計 | | | 4,881 | 39,443 |
| AV資料 | | | | 0 | 17 |
| 総計 | | | | 13,558 | 121,318 |
| その他ポスター・チラシ等（登録外） | | | | 686 | 4,932 |

平成30年度受入点数における
購入・寄贈の割合

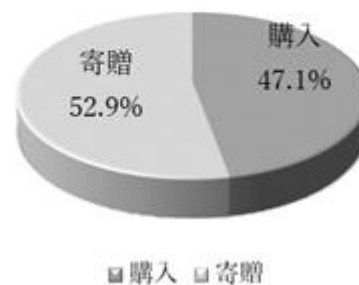

| 購入 | 6,395点 | 47.2% |
|----|---------|-------|
| 寄贈 | 7,163点 | 52.8% |
| 計 | 13,558点 | 100% |

※別途、移行資料約70万点。うち、移管手続き終了は150,612点。

《刊行物》平成30年度

- ・大阪府立中央図書館利用案内 視覚障がい者のみなさんへ（拡大版・点字版・録音版）
- ・大阪府立中央図書館利用案内（心身に障がいを持つ方への案内）
- ・大阪府立中央図書館利用案内（聴覚・言語障がいのある方への案内）
- ・大阪府立中央図書館利用案内『ようこそ図書館へ』（知的障がいや自閉症、読み書き障がいなどがある人への案内）
- ・『大阪府立中央・中之島図書館新聞雑誌受入目録 平成30年度版』
- ・墨字図書新着案内（点字版・録音版 年4回）
- ・児童書リスト 『ほんだな2018』
- ・ヤングアダルト向け図書紹介リーフレット『ヤング★アダルトYA!YA!YA!』103号～106号
- ・児童サービス関連情報提供誌『はらっぱ』No.32
- ・国際児童文学館広報用フライヤー
- ・レファレンスサービス広報リーフレット（年4回）
- ・調べ方ガイド（一般向け：新規1種、改訂8種 こども向け：新規9種、改訂11種）
- ・資料案内（新規4種、改訂4種）

《海外図書館との交流》平成30年度

● 資料交換事業

上海市は、大阪府の姉妹都市であり、同時期に新図書館を建設したこともあって、平成8年度より交流が始まる。平成8年10月上海図書館副館長の当館訪問、同年12月の上海図書館開館式に当館館長出席。平成10年度から資料交換が始まる。平成30年度末までに当館から上海図書館へ計1,478冊を送付。上海図書館から当館へ送付された平成30年度末受入累計は2,376冊。

● 交流事業「上海の窓」

資料交換事業とは別に、上海市と大阪府の文化交流・友好関係促進のため、上海図書館より平成19年度から寄贈が開始された。（4階人文系資料室に「上海の窓」コーナーを常設）平成30年度末受入累計は1,008冊。

《講座・講演・イベント》平成30年度

● 生涯学習

| 実施日 | 事業名 | 備考 | 参加人数 |
|----------|--|---|------|
| 4月8日・15日 | 鉄道模型が走る！ | | 47 |
| 4月21日 | 対談：自然科学の魅力をさぐる | 共催：大阪市立自然史博物館 | 20 |
| 4月28日 | どうぞのいすづくり（指導：一般社団法人ガールスカウト大阪府連盟・NPO法人木育フォーラム）（読み聞かせ：当館職員） | 共催：公益財団法人大阪みどりのトラスト協会 | 40 |
| 5月27日 | 森が育む生きものの世界（講師：前迫 ゆり（大阪産業大学大学院教授）） | 共催：公益財団法人大阪みどりのトラスト協会 | 27 |
| 6月2日 | シルクロード連続講演会「いざ旅は西域へ」第1回（講師：山田 勝久（大阪教育大学名誉教授）） | | 78 |
| 6月8日 | 大阪府公文書館出張講座① | 共催：大阪府公文書館 | 54 |
| 6月9日 | 講演会「博覧都市大阪―第五回国内博覧会から1970年大阪万博、2025年国際博覧会誘致まで」（講師：橋爪 紳也（大阪府立大学教授）） | 共催：大阪府公文書館 | 94 |
| 6月10日 | 図書館でボードゲームをする日 第1回 | 協力：キウイゲームズ、株式会社ホビージャパン等 共催：図書館流通センター | 112 |
| 6月16日 | シルクロード連続講演会「いざ旅は西域へ」第2回（講師：山田 勝久（大阪教育大学名誉教授）） | | 92 |
| 7月8日 | 歴史街道講演会「時代の節目に考える日本らしさ」（講師：稲永 明子（歴史街道推進協議会）） | 共催：歴史街道推進協議会 | 24 |
| 7月13日 | 大阪府公文書館出張講座② | 共催：大阪府公文書館 | 75 |
| 7月15日 | 講演会「明治維新150年の節目に考える 大阪の近代化を支えた企業家と企業家精神」（講師：廣田雅美（大阪企業家ミュージアム副参事）） | 共催：歴史街道推進協議会 | 32 |
| 7月21日 | シルクロード連続講演会「いざ旅は西域へ」第3回（講師：山田 勝久（大阪教育大学名誉教授）） | | 65 |
| 7月22日 | 講演会「大阪万博よもやま話しー2025年万博の夢」（講師：白井達郎（万博ミュージアム館長）） | 共催：大阪府日本万国博覧会記念公園事務所・万博ミュージアム | 93 |
| 8月1日 | 若者がつくるえほんの広場 | 共催：えほん横丁 | 11 |
| 8月1日・3日 | 原爆体験のおはなし | 共催：東大阪市人権啓発課 | 74 |
| 8月2日・3日 | キッズライフアカデミー | 協力：公益社団法人消費者関連専門家会議 | 78 |
| 8月4日 | シルクロード連続講演会「いざ旅は西域へ」第4回（講師：山田 勝久（大阪教育大学名誉教授）） | | 85 |
| 8月8日 | 未来展ものづくり教室「カードケースにもなる小銭入れを作ろう」（講師：大阪府立城東工科高等学校） | 共催：大阪府立大学工業高等専門学校・大阪府立工業高等学校長会 | 23 |
| 8月14日 | 大阪府公文書館出張講座③ | 共催：大阪府公文書館 | 62 |
| 8月19日 | 図書館でボードゲームをする日 第2回 | 協力：キウイゲームズ、株式会社ホビージャパン等 共催：図書館流通センター | 124 |
| 9月1日 | シルクロード連続講演会「いざ旅は西域へ」第5回（講師：山田 勝久（大阪教育大学名誉教授）） | | 93 |
| 9月22日 | 柏原市立歴史資料館「大和川・洪水との戦いー河内国国分村の場合」 | 共催：柏原市立歴史資料館・柏原市市民歴史クラブ | 63 |
| 9月23日 | 講演会「卑弥呼の時代に見る『河内土器』生産ー卑弥呼の時代を楽しむためにー」（講師：秋山 浩三（大阪府立弥生文化博物館副館長）） | 協力：大阪府立弥生文化博物館 | 17 |
| 10月21日 | 連続講演会『源氏物語』の恋と和歌 I部 | | 71 |

| 実施日 | 事業名 | 備考 | 参加人数 |
|--------|---|---|------|
| | (講師：藪 葉子 (武庫川女子大学講師)) | | |
| 10月28日 | 読書週間記念講演会「李白と杜甫と楊貴妃の光と影」 (講師：山田 勝久 (大阪教育大学名誉教授)) | | 91 |
| 11月4日 | 図書館でボードゲームをする日 第3回 | 協力：キウイゲームズ、株式会社 ホビージャパン等 共催：図書館流通センター | 89 |
| 11月4日 | 第11回あなたのおすすめ本のPOP広場表彰式 | | 42 |
| 11月17日 | 連続講演会「古代・激動の中国三国時代と邪馬台国の卑弥呼」第1回 (講師：児島 健次郎 (白鳳短期大学名誉教授)) | | 65 |
| 11月18日 | 連続講演会『源氏物語』の恋と和歌 II部 (講師：藪 葉子 (武庫川女子大学講師)) | | 61 |
| 11月20日 | りそな銀行大阪公務部共催「シニアライフセミナー」① | 共催：りそな銀行 | 19 |
| 11月21日 | りそな銀行大阪公務部共催「シニアライフセミナー」② | 共催：りそな銀行 | 10 |
| 11月24日 | 連続講演会「古代・激動の中国三国時代と邪馬台国の卑弥呼」第2回 (講師：児島 健次郎 (白鳳短期大学名誉教授)) | | 105 |
| 12月15日 | 連続講演会「古代・激動の中国三国時代と邪馬台国の卑弥呼」第3回 (講師：児島 健次郎 (白鳳短期大学名誉教授)) | | 99 |
| 12月16日 | 連続講演会『源氏物語』の恋と和歌 III部 (講師：藪 葉子 (武庫川女子大学講師)) | | 47 |
| 12月22日 | 連続講演会「古代・激動の中国三国時代と邪馬台国の卑弥呼」第4回 (講師：児島 健次郎 (白鳳短期大学名誉教授)) | | 90 |
| 1月6日 | 図書館でボードゲームをする日 第4回 | 協力：キウイゲームズ、株式会社 ホビージャパン等 共催：図書館流通センター | 104 |
| 1月26日 | 連続講演会「古代・激動の中国三国時代と邪馬台国の卑弥呼」第5回 (講師：児島 健次郎 (白鳳短期大学名誉教授)) | | 131 |
| 2月9日 | 連続講演会「古代・激動の中国三国時代と邪馬台国の卑弥呼」第6回 (講師：児島 健次郎 (白鳳短期大学名誉教授)) | | 135 |
| 2月9日 | 「歯のはなし」 | 共催：一般社団法人大阪府歯科技 工士会 | 25 |
| 2月24日 | 図書館でボードゲームをする日 第5回 | 協力：キウイゲームズ、株式会社 ホビージャパン等 共催：図書館流通センター | 138 |
| 2月26日 | 連続講演会「東大阪郷土の歴史と文化遺産」part1 (講師：南 光弘 (東大阪観光協会まちガイドボランティア)) | 共催：東大阪観光協会 | 151 |
| 3月2日 | 元日本代表タウファ統悦と現役選手によるトークイベント「ラグビーワールドカップについて」 | 協力：近鉄ライナーズ | 35 |
| 3月2日 | 元日本代表タウファ統悦と現役選手によるラグビー体験会 | 協力：近鉄ライナーズ | 25 |
| 3月10日 | 連続講演会「東大阪郷土の歴史と文化遺産」part2 (講師：南 光弘 (東大阪観光協会まちガイドボランティア)) | 共催：東大阪観光協会 | 99 |
| 3月22日 | シニアライフセミナー〈タブレット教室〉 | 協力：公益社団法人消費者関連専門 家会議 | 20 |
| 3月23日 | 連続講演会「古代・激動の中国三国時代と邪馬台国の卑弥呼」第7回 (講師：児島 健次郎 (白鳳短期大学名誉教授)) | | 161 |
| 3月24日 | 連続講演会「東大阪郷土の歴史と文化遺産」part3 (講師：南 光弘 (東大阪観光協会まちガイドボランティア)) | 共催：東大阪観光協会 | 117 |

● 児童文化講座

| 実施日 | 事業名 | 備考 | 参加人数 |
|--------|---|----------------|------|
| 6月19日 | 子どもに本を ―石井桃子の挑戦 IIIかつら文庫 (講師：森 英男 (DoDo 企画代表 フリー映像作家)) | 共催：大阪府子ども文庫連絡会 | 103 |
| 7月10日 | ココロを伝えるアートな絵本 (講師：西村 安曇 (西村書店 総合企画部 部長)) | 共催：大阪府子ども文庫連絡会 | 160 |
| 12月11日 | ノースウッズの森で ～オオカミと出会う旅 (講師：大竹 英洋 (写真家)) | 共催：大阪府子ども文庫連絡会 | 148 |
| 1月22日 | いのちのひろがり ―生命誌という新しい知から (講師：中村 桂子 (科学者 JT生命誌研究館 館長)) | 共催：大阪府子ども文庫連絡会 | 135 |

● 情報検索講座 データベースを使いこなそう

| 実施日 | 事業名 | 参加人数 |
|--------|--|------|
| 12月11日 | 第1回 (社会・自然編) 人物データベースと雑誌データベースを使い切る 「magazine plus」 / 「whoplus」 編 (講師：日外アソシエーツ株式会社) | 13 |
| 12月19日 | 第2回 (社会・自然編) 判例を味方にする 「D1-Law」 編 (講師：第一法規法規株式会社) | 9 |
| 12月21日 | 第3回 (社会・自然編) 毎索で甦る近現代史 「毎索」 編 (講師：株式会社毎日新聞社) | 3 |
| 1月6日 | 第4回 (社会・自然編) 就活力の向上！企業研究に役立つ報告書 「eol」 編 (講師：株式会社プロネクサス) | 6 |
| 1月18日 | 第5回 (社会・自然編) 朝日新聞データベース “実践” 活用講座 「聞蔵」 編 (講師：株式会社朝日新聞社) | 9 |
| 2月23日 | 第6回 (人文編) 辞書や事典データベースから引き出す、ラノベやゲームのネタあれこれ 「ジャパンナレッジ」 編 (講師：株式会社ネットアドバンス) | 12 |

● その他

| 実施日 | 事業名 | 備考 | 参加人数 |
|--------|---|---------------------------------------|------|
| 4月25日 | VRワークショップ 実際に認知症の人の世界を自分事のように体験してみよう | 共催：関西認知症にやさしい図書館プロジェクト実行委員会 | 56 |
| 7月5日 | 東大阪支援学校 出前おはなし会 | | 60 |
| 12月20日 | | | 31 |
| 3月7日 | | | 34 |
| 8月11日 | 手話落語 | | 56 |
| 8月29日 | 親子で作って楽しもう！デジタル絵本制作ワークショップ 子どもへのサービスのページにも記載 (夏休み行事の一環) | 共催：相模女子大学学芸学部メディア情報学科 | 35 |
| 11月3日 | 見て、聴いて、さわって楽しむ読書の世界 ・障がい者支援資料及び障がい者支援機器等の展示 ・手話のおはなし会 ・たのしいおはなし会 ・さわる絵本のおはなし会 ・立体コピー体験 ・講演「視覚障がい者の読書環境について」 | | - |
| | | | 16 |
| | | | 15 |
| | | | 26 |
| | | | 22 |
| 12月14日 | 認知症から考える多世代交流と地域共生のための図書館とは？ | 共催：大阪大学大学院医学系研究科保健学専攻地域包括ケア学・老年看護学研究室 | 72 |
| 1月24日 | 「森と自然を活用した保育・幼児教育を考えるシンポジウム」 (講師：井上 美智子 (大阪大谷大学教授)) | | 91 |
| 3月17日 | 手話落語 | | 34 |

《指定管理事業》 平成30年度

● 指定事業（府民講座）

| 実施日 | 事業名 | 参加人数 |
|--------|------------------------------------|------|
| 5月12日 | 第一回府民講座 「藤原道長と『枕草子』—清少納言のたくらみ」 | 127 |
| 7月14日 | 第二回府民講座 「ジャパニーズエコロジー—南方熊楠ゆかりの地を歩く」 | 110 |
| 12月15日 | 第三回府民講座 「認知症～聞く・知る・活かす～」 | 44 |
| 3月30日 | 第四回府民講座 「鉄道の安全を支えるために」 | 14 |

● 指定事業（その他）

| 実施日 | 事業名 | 参加人数 |
|-------|-----------------------------|------|
| 5月3日 | 紙ひこうきと竹とんぼをつくって飛ばそう！ | 87 |
| 8月4日 | 生駒ネイチャークラブとつくる！ブンブンゼミとガースケ！ | 44 |
| 11月4日 | 生駒ネイチャークラブとつくる！竹とんぼと木の実で工作！ | 44 |
| 1月12日 | アート魚拓体験会 | 15 |
| 2月17日 | 第13回若者ダンスカーニバル in 大阪府立中央図書館 | 293 |

● 自主事業

| 実施日 | 事業名 | 参加人数 |
|------------------|-----------------------------|-----------|
| 4月17日 | ピラティス&ストレッチ特別お話し講座 | 8 |
| 4月24日 | 体スッキリ！肩こり・腰痛セミナー | 8 |
| 5月3日～ 5月5日 | ハッピーフェスタ vol.4 | 101 |
| | ○動物キャンドルをつくろう！（5/4） | 65 |
| | ○バランス測定会（5/4） | 600 |
| | ○ミニ縁日（5/4） | 89 |
| | ○オカリナコンサート（5/5） | 21 |
| ○本のブックカバー体験 | | |
| 5月8日～ 7月10日 | ピラティス&ストレッチ 春季講座 | 10 |
| 5月19日 | 第九回 ライティ寄席（桂春蝶、笑福亭由瓶） | 166 |
| 5月27日 | 読む聞く作るものづくりファミリーワークショップ | 60 |
| 6月17日 | らいぶらり寄席（桂南天、笑福亭由瓶） | 89 |
| 7月21日 | バリアフリー映画上映会「武士の家計簿」 | 154 |
| 7月27日 | 夏休み天体観望会 | 40 |
| 6月8日～ 8月3日 | からだの歪み・バランス改善 運動教室 | 8 |
| 8月5日 | らいぶらり寄席（林家花丸、笑福亭由瓶） | 74 |
| 8月25日 | 第十回 ライティ寄席（桂 二乗、桂 華紋、桂 佐ん吉） | 109 |
| 9月7日 | バランス測定会 秋期 | 16 |
| 9月23日～ 9月24日 | ハッピーフェスタ vol.5 | 23日1,500人 |
| | ○秋分の日の盆踊り | 24日1,100人 |
| | ○河内乃國街道文化遺産講演 | 76 |
| 9月11日 ～12月4日 | ピラティス&ストレッチ 秋期講座 | 11 |
| 9月28日～ 12月14日 | からだの歪み・バランス改善 運動教室 | 8 |
| 10月14日 | らいぶらり寄席（桂雀太、笑福亭由瓶） | 65 |
| 11月18日 | 大阪府立中央図書館リサイクルフェア | 約500 |
| 11月23日 | 第十一回ライティ寄席（桂南天、笑福亭喬介、笑福亭由瓶） | 146 |
| 12月22日 | まちライブラリーイベント「苔テラリウムをつくろう」 | 5 |
| 1月11日 | 冬の天体観望会 | 41 |
| 1月12日 | らいぶらり寄席（笑福亭たま、笑福亭由瓶） | 104 |
| 1月26日 | まちライブラリーイベント「笑う門には福来る」 | 7 |
| 2月5日 | カフェ・食堂リニューアルイベント | 132 |

| 実施日 | 事業名 | 参加人数 |
|-------|--|------|
| 2月9日 | 第十二回ライティ寄席（露の瑞、笑福亭喬介、桂阿か枝） | 96 |
| 3月24日 | 東大阪ごみゼロ作戦 主催：アドプトロード308、J:COM 東大阪 共催：大阪府立中央図書館・同指定管理者、東大阪市、イオン東大阪店、大阪商業大学、近畿大学 | 211 |

《展示・資料展示》平成30年度

● 展示コーナー等 (カッコ内は、共催等の協力機関) ※ ○がある展示は指定管理者担当

| 実施日 | タイトル | ※ |
|--------------|--|---|
| 4月1日～4月15日 | 電車模型展示 | |
| 4月1日～4月15日 | 青少年読書感想画コンクール優良作品展示会 | |
| 4月1日～4月15日 | 本の帯創作コンクール入賞作品展 | |
| 4月17日～5月13日 | 「きのこ！キノコ！木の子！～きのこから眺める自然と暮らし～」(大阪市立自然史博物館) | |
| 4月17日～5月13日 | パネル写真展「次世代にみどりを伝える一緑の募金と子どもたち」(大阪みどりのトラスト協会) | |
| 5月15日～6月3日 | アメリカ合衆国紹介ポスターショー(関西アメリカンセンター) | |
| 5月15日～6月10日 | 企画展示「明治150年」(大阪府公文書館) | |
| 5月25日～6月5日 | がんばっているいろいろなねじ展 | ○ |
| 6月12日～6月24日 | 大阪製ブランド展示(ものづくり支援課) | |
| 6月12日～6月24日 | 教科書見本 本の特別展示会(出展:大阪府教育庁市町村教育室小中学校課) | ○ |
| 6月26日～7月1日 | 高齢者大学同窓会東部作品展示会(出展:大阪府高齢者大学同窓会東部) | ○ |
| 7月3日～7月29日 | 時代の節目に考える日本らしさ-その『時』・『場所』・『人』で歴史は動いた-(歴史街道推進協議会) | |
| 7月3日～8月5日 | 夏休み天体観望会 関連図書展示 | ○ |
| 7月14日～7月31日 | バリアフリー映画上映会 関連資料展示 | ○ |
| 7月14日～7月31日 | タイムスリップ! EXPO'70(大阪府日本万国博覧会記念公園事務所・万博ミュージアム) | |
| 7月31日～8月5日 | 東大阪市平和のつどい 平和資料展(出展:東大阪市人権文化部人権室人権啓発課) | ○ |
| 7月31日～8月19日 | デジタル環境ポスター展(エネルギー政策課) | |
| 8月7日～9月2日 | 夏休み!君のチャレンジ応援展 | |
| 8月7日～8月19日 | 未来展(大阪府立大学工業高等専門学校・大阪府立工業高等学校長会) | |
| 8月21日～9月17日 | 絵画原画展示 | ○ |
| 8月21日～9月17日 | 万博絵画展示(万国博覧会記念公園事務所) | |
| 9月9日～9月24日 | 河内乃國街道文化遺産写真展 | ○ |
| 9月20日～10月10日 | 大和川・洪水との戦い-河内国分村の場合-(柏原市立歴史資料館・柏原市市民歴史クラブ) | |
| 9月20日～10月10日 | 卑弥呼の時代を描こう展(大阪府立弥生文化博物館) | |
| 10月12日～11月7日 | あなたのおすすめ本のPOP広場 | |
| 10月16日～11月7日 | 上方演芸って?～上方演芸入門編～(大阪府立上方演芸資料館) | |
| 11月9日～12月28日 | 「ふしぎの描き方-あまんきみこ&富安陽子の世界」 (協力:一般財団法人 大阪国際児童文学振興財団) | |
| 12月1日～1月14日 | 冬の天体観望会 関連図書展示 | ○ |
| 12月4日～12月16日 | 人権展(府民文化部人権局) | |
| 12月7日～12月24日 | 第三回府民講座関連図書展示 | ○ |
| 12月18日～1月14日 | ユニセフ協会展示(大阪ユニセフ) | |
| 1月5日～1月14日 | アート魚拓展 | ○ |
| 1月16日～1月30日 | 森と自然を活用した保育・幼児教育活動事例紹介パネル展(大阪みどりのトラスト協会) | |
| 1月16日～2月11日 | IR資料展示(IR推進局) | |
| 1月16日～2月11日 | 企画展示「大原社会問題研究所と「大原文庫」の百年」 | |
| 2月5日～2月17日 | 竹内街道・横大路(大道)2017 デジタルフォトコンテスト入賞作品展(都市整備部) | |
| 2月13日～3月10日 | 鉄道車輛の塗色の魅力とその変遷 -大阪府立中央図書館の近郊を走る近鉄・大阪メトロ車輛を中心に | |

| 実施日 | タイトル | ※ |
|-------------|--|---|
| 2月13日～3月10日 | ラグビーワールドカップ2019 日本大会大阪・花園開催（ラグビーワールドカップ2019 大会準備共同事務室） | |
| 2月12日～3月24日 | 大阪の伝統工芸品展（ものづくり支援課） | |
| 3月12日～3月24日 | 大阪府統計グラフコンクール入賞作品展示（総務部統計課） | |
| 3月12日～3月24日 | 「ニッサン童話と絵本のグランプリ」受賞作品原画展（一般財団法人大阪国際児童文学振興財団） | |
| 3月30日～4月7日 | 第13回若者ダンスカーニバル in 大阪府立中央図書館 写真展 | ○ |

●トピック展示

| 実施期間 | タイトル |
|--------------|----------------------------------|
| 4月1日～5月9日 | 野球小説 |
| 5月11日～6月13日 | 「本蔵（ぼんくら）-知る司書ぞ知る」で紹介した本 |
| 5月30日～6月10日 | 追悼 津本陽 |
| 6月15日～7月31日 | 太宰治の文学世界～桜桃忌に寄せて～ |
| 8月1日～8月31日 | Marx, Karl Heinrich -マルクス生誕200年- |
| 8月21日～9月17日 | 初恋 First Love |
| 8月29日～9月12日 | 追悼 さくらももこ |
| 9月1日～9月30日 | 防災・減災 -いざというときにあわてないために- |
| 10月2日～10月31日 | 麺の本 -インスタントラーメン誕生60周年によせて- |
| 11月1日～11月30日 | 知りたい! 2018 ノーベル賞 |
| 11月3日～12月2日 | 本がある空間の物語 |
| 12月1日～12月28日 | 追悼 2018 |
| 1月5日～1月31日 | 東京1964～韋駄天たちが描いた夢～ |
| 1月16日～2月13日 | 追悼 梅原猛 |
| 1月17日～2月3日 | 追悼 横田順彌 |
| 1月31日～2月28日 | 追悼 橋本治 |
| 2月1日～2月28日 | 鬼 -“オニ”の系譜- |
| 2月11日～2月28日 | 追悼 堺屋太一 |
| 2月26日～3月13日 | 追悼 ドナルド・キーン |
| 3月1日～3月31日 | ベストセラーで振り返る平成の30年（小説） |
| 3月15日～4月10日 | 桜（はな）の下にて春読まむ |

● 展示のための資料貸出

| 実施期間 | タイトル | 場所 | 出展資料名 |
|--------------|-----------------------------------|-----------------|--|
| 4月21日～6月3日 | 「怪談えほん原画展+稲生モノケ録『ぼくはへいたろう』の世界展」 | 刈谷市美術館 | 『少年世界』31巻9号 |
| 4月21日～6月17日 | 企画展「明治の刀工 月山貞一 ～同時代の収集家 村山龍平のあゆみ」 | 香雪美術館 | 『名家歴訪録 上巻』ほか1点 |
| 7月10日～9月30日 | 企画展「鈴木松年 今蕭白と呼ばれた男」 | 香雪美術館 | 『松年画譜 第1』ほか5点 |
| 7月21日～10月21日 | 特別展「きのこ！キノコ！木の子！～きのこから眺める自然と暮らし～」 | 大阪市立自然史博物館 | 『Plantae officinales, oder, Sammlung officineller Pflanzen Bd.1』 |
| 7月28日～9月24日 | 「川崎セツルメント展—地域に根差した社会事業—」 | 川崎市市民ミュージアム | 『川崎セツルメントこども会活動作品集』ほか2点 |
| 9月15日～11月11日 | 生誕110年記念「夢を奏でる—東山魁夷とメルヘン」 | 香川県立東山魁夷せとうち美術館 | 『コドモノクニ』9巻2号ほか7点 |
| 10月3日～12月3日 | 特別展「100周年記念 大阪の米騒動と方面委員の誕生」 | 大阪歴史博物館 | 『全国慈善事業視察報告書 1』ほか23点 |
| 1月12日～3月17日 | 「Oh! マツリ☆ゴト 昭和・平成のヒーロー&ピーポー」 | 兵庫県立美術館 | 『少年 大空への道』 |
| 1月12日～3月24日 | 「子どものための建築と空間」 | パナソニック汐留ミュージアム | 『きりん』1巻1号ほか5点 |

5件16点(国際児童文学館)
4件33点(図書館)

● 出版・放送関係への資料提供 (主要なもの)

| 主な提供資料名 | 出版物・番組名 | 出版・製作者名 |
|-------------------------|-----------------------------------|-----------------|
| 『少女』4巻6号ほか | 『明治150年記念I 明治の夢II』展 | 竹久夢二美術館 |
| 『赤い鳥』1巻1号ほか | 報道ランナー「走れ! ギモン調査部」 | 関西テレビ放送報道センター |
| 『コドモノクニ』9巻2号ほか | 生誕110年記念「夢を奏でる—東山魁夷とメルヘン」 | 香川県立東山魁夷せとうち美術館 |
| 『りぼん』1955年10月号(1巻2号)ほか | 中日新聞文化面連載記事「女性誌タイムトラベル」 | 中日新聞社文化部 |
| 『少年 大空への道』 | 「Oh! マツリ☆ゴト 昭和・平成のヒーロー&ピーポー」展図録 | 兵庫県立美術館 |
| 『全国慈善事業視察報告書 1』ほか | 特別展『100周年記念 大阪の米騒動と方面委員の誕生』図録とパネル | 大阪歴史博物館 |
| 『The child and the war』 | 『大原社会問題研究所雑誌』724号 | 法政大学大原社会問題研究所 |
| 『夢のうき橋』 | NHK『歴史秘話ヒストリア 黄金の旅』 | NHK 大阪放送局 |
| 『図説万国博覧会史』 | 『大阪万博が日本の都市を変えた』 | ミネルヴァ書房 |

24件94点(国際児童文学館)
19件513点(図書館)

《講師派遣》 平成30年度

| 実施日 | 派遣先 | 内容 |
|------------|---------------------|---|
| 6月20日 | 高石市立取石小学校 | 高石・忠岡小学校教育研究会図書館部会研修会 |
| 7月11日 | 京都ライトハウス | 情報部門職員研修会 |
| 8月9日 | 大阪府教育センター | 保育技術専門研修 小学校読書活動推進研修 |
| 8月10日 | 第21回近畿学校図書館夏季セミナー大会 | 第4分科会 分散会「地域における公共図書館と高等学校の連携と課題」 |
| 8月23日 | (財)大阪府視覚障害者福祉協会 | 大阪府朗読奉仕員中級養成講座「音訳のための調査技術」 |
| 9月11日 | 大阪府立難波支援学校 | 学校図書室運営に関する相談 |
| 9月21日 | 桃山学院大学 | 司書講習「図書館サービス特論ⅠA」全8コマのうち1コマ |
| 9月26日 | 商工労働部中小企業支援室 | 地域経済コンシェルジュ養成研修 |
| 10月19日・20日 | 全国図書館大会 | 第8分科会「あなたの理解が誰でも利用できる図書館へとつながる一障がい者サービスの今とこれから」 |
| 11月14日 | 愛知県図書館 | 平成30年度図書館地区別研修（東海・北陸地区） 事例発表「大阪府立図書館の政策立案支援サービス」 パネルディスカッション「公共図書館の行政・議会支援サービスを考える」 |
| 11月21日 | 国立国会図書館関西館 | 障害者サービス担当職員向け講座 |
| 2月15日 | 福岡県点字および録音図書連絡協議会 | 施設職員・ボランティア研修会 |
| 2月26日 | 日本図書館協会 | 日本図書館協会障害者サービス委員会複合研修会のうち「種々な再生ツールを用いたアクセシブルな電子版のデモンストレーション」 |

《研修》 平成30年度

● 図書館職員等対象

◇ 大阪府図書館司書セミナー

| 実施日 | 内容 | 参加人数 |
|--------|--|------|
| 7月5日 | 講演「大阪府立図書館の使い方」（講師：当館職員） 講演「若手図書館員のための著作権入門」（講師：南 亮一（国立国会図書館関西館）） | 64 |
| 7月20日 | 講演「若手図書館員のためのレファレンス入門」（講師：当館職員） 講演「若手図書館員のための接遇入門」（講師：縣 和世（大阪市立中央図書館）） | 62 |
| 9月6日 | 講演「人にとっての読書～児童自立支援施設・児童相談所・矯正施設への読書活動の支援から～」（講師：正井 さゆり（広島県立図書館）） | 45 |
| 10月12日 | 講演・実習「図書館資料の修理」（講師：板倉 正子（NPO 法人 書物の歴史と保存修復に関する研究会代表理事）） | 38 |
| 10月25日 | 情報提供「大阪府の子ども読書活動推進について」（講師：佐伯 穂高（大阪府教育庁市町村教育室地域教育振興課社会教育主事）） 講演「子どもの空想世界に対する認識について」（講師：富田 昌平（三重大学教授）） | 67 |
| 11月9日 | 講演「図書館における知的障がいのある人への合理的配慮の取り組みや接遇」（講師：藤澤 和子（大和大学教授）） | 59 |
| 11月21日 | 講演「大学出版会の可能性とは一社会と大学をつなぐこと一」（講師：土橋 由明（大阪大学出版会事務局長）） | 27 |
| 2月15日 | 講演「横浜市立図書館における人材育成計画とその実際」（講師：山内 正伸（横浜市中心図書館）） | 27 |
| 3月1日 | 講演・事例報告「研修はどのように活かされているか」（講師：村田 恵美（滋賀県立図書館）、後藤 ゆかり（茨木市立図書館）、山根 雄一（豊中市立岡町図書館）、当館職員） | 27 |

◇ 公立図書館と学校との合同研修

| 実施日 | 内容 | 参加人数 |
|-------|--|------|
| 7月31日 | 講演「学校の課題研究と図書館～認知症カレンダー作成の実践報告～」（講師：平岡 郁夫（大阪府立天王寺高等学校 教諭）） | 38 |

| 実施日 | 内容 | 参加人数 |
|-------|---|------|
| 8月10日 | 講演「行列ができる学校図書館に改装しようー子どもと学校を活性化する学校図書館づくり」 (講師：井上 一郎 (元文部科学省教科調査官、元神戸大学教授、前京都女子大学教授、小学校全国国語教育連絡会会長)) | 88 |
| 8月24日 | 講演「ミニ新刊紹介」 (講師：当館職員) | 71 |

◇ 子どもの読書活動推進支援員養成講座

| 実施日 | 内容 | 参加人数 |
|--------|---|------|
| 10月26日 | 子どもの読書活動推進支援員養成講座 (2回) | 62 |
| 1月29日 | 子どもの読書活動推進支援員養成講座 in 能勢町 「はじめてのおはなし会～初心者のためのおはなし会講座」 | 21 |

◇ 出前講習 (府立図書館から府内図書館等での職員研修に講師を派遣)

| 実施日 | 実施場所 | 内容 | 参加人数 |
|--------|---------------------------------|---------------------|------|
| 7月19日 | 松原市民松原図書館 | レファレンスサービス入門 | 23 |
| 8月9日 | 大阪府立西淀川高等学校 | 府立学校での情報検索 | 17 |
| 9月6日 | 岬町立淡輪公民館図書室 | 大阪府立図書館の活用 | 3 |
| 9月12日 | 泉南市立図書館 | 児童サービスに関するレファレンス | 8 |
| 9月27日 | 熊取町立図書館 | 大阪府立図書館の活用 | 17 |
| 10月26日 | 豊中市立千里図書館 | インターネットを用いた基礎的な情報検索 | 26 |
| 10月29日 | 千早赤阪村くすのきホール図書室 | インターネットを用いた基礎的な情報検索 | 3 |
| 10月31日 | 大阪狭山市立図書館 | 視覚障がい者への接遇入門 | 19 |
| 11月22日 | 太子町立図書室 | 児童サービスに関するレファレンス | 3 |
| 11月27日 | 東大阪市立花園図書館 | レファレンスサービス入門 | 21 |
| 11月27日 | 枚方市立中央図書館 | 児童サービスに関するレファレンス | 54 |
| 11月29日 | 八尾市立八尾図書館 | インターネットを用いた基礎的な情報検索 | 37 |
| 11月29日 | 泉佐野市立図書館 | 視覚障がい者への接遇入門 | 26 |
| 1月31日 | 吹田市立子育て青少年拠点夢つ ながり未来館山田駅前図書館 | 児童サービスに関するレファレンス | 30 |
| 2月27日 | 貝塚市民図書館 | 視覚障がい者への接遇入門 | 11 |

◇ 児童サービス基本研修 (大阪公共図書館協会より依頼)

| 実施日 | 講師 | 参加人数 |
|-------|--------------------|------|
| 6月22日 | 川上 博幸 (元関西大学文学部講師) | 27 |

◇ 児童サービス実務研修 (大阪公共図書館協会より依頼)

| 実施日 | 内容 | 参加人数 |
|-------|---|------|
| 1月25日 | 講義・実践「ストーリーテリングの基礎」 (講師：土居 安子 (一般財団法人大阪国際児童文学振興財団総括専門員)) | 22 |
| 2月22日 | 講義・実践「ストーリーテリングの実践」 (講師：土居 安子 (一般財団法人大阪国際児童文学振興財団総括専門員)) | 22 |

◇ 障がい者サービス基本研修 (大阪公共図書館協会より依頼)

| 実施日 | 内容 | 参加人数 |
|-------|--|------|
| 5月18日 | ・さまざまな障がいを持つ方への接遇について ・視覚障がい者への接遇方法 (手引き、疑似体験) | 20 |
| 5月31日 | ・障害者差別解消法の施行で求められる図書館のサービス ・障がい者サービス用資料 (入手方法、相互貸借、サピエ図書館・国会図書館サーチの活用方法) ・障がい者サービス用の機器 (紹介と活用方法) | 17 |

◇ 障がい者サービス実務研修 (大阪公共図書館協会より依頼)

| 実施日 | 内容 | 参加人数 |
|--------|---|------|
| 10月4日 | いろいろな障がい者資料、障がい者が利用可能な資料の入手方法、図書館として受入する際の方法、サピエや国立国会図書館の活用など | 23 |
| 11月15日 | DAISY再生機器の使い方、DAISYの製作方法の概要など | 17 |
| 12月5日 | 障がい者の読書環境、音声読み上げソフトによる蔵書検索やサピエ図書館の利用方法など | 20 |

◇ 参考業務実務研修（大阪公共図書館協会より依頼）

| 実施日 | 内容 | 参加人数 |
|------------------------|---------------------------------------|------|
| 1月11日 | 参考業務基本研修（一般資料） | 7 |
| 2月1日 | 参考業務基本研修（一般資料） | 7 |
| 2月6日 2月13日 2月20日 | 専門別参考業務実務研修（人文関係資料、社会・自然関係資料、こども関係資料） | 9 |

◇ 障害者サービス担当職員向け講座実習（公益社団法人日本図書館協会より依頼）

| 実施日 | 内容 | 参加人数 |
|--------|--------------------------------|------|
| 11月22日 | 対面朗読実習、聴覚障がい者サービス、郵送貸出、パソコン指導等 | 6 |

◇ 近畿視覚障害者情報サービス研究協議会職員研修会（近畿視覚障害者情報サービス研究協議会との共催事業）

| 実施日 | 内容 | 参加人数 |
|-------|--|------|
| 1月24日 | テーマ：ハードウェア、ソフトウェアを通じて図書館のユニバーサルデザインを考える ・「誰もが使いやすい図書館をめざして—新時代に取り組むべきハードの環境整備とは？」 （講師：原 利明（鹿島建設株式会社）） ・最近の視覚障害者などの読書環境について ～DAISY図書・電子書籍・オーディオブック、スマートフォンからスマートスピーカーまで～ （講師：当館職員） | 24 |

◇ 日本図書館協会障害者サービス委員会複合研修会（日本図書館協会との共催事業）

| 実施日 | 内容 | 参加人数 |
|-------|--|------|
| 2月22日 | ・「改正著作権法セミナー」（講師：佐藤聖一（埼玉県久喜図書館）） ・「JLA図書館実践シリーズ 図書館利用に障害のある人々へのサービス 印刷版・電子版刊行記念セミナー」（講師：椎原綾子（目黒区立八雲中央図書館）、当館職員） | 80 |

● 図書館実習・職業体験

◇ 大学生・大学院生 図書館実習・インターンシップ

| | |
|-------------|--|
| 8月14日～8月21日 | 京都精華大学（1人）・同志社大学（1人）・大阪城南女子短期大学（1人）・京都ノートルダム女子大学（1人） |
| 8月22日～8月29日 | 同志社大学（1人）・龍谷大学（2人）・桃山学院大学（1人） |
| 10月4日 | 同志社大学（2人）・大阪大谷大学（2人）・神戸松蔭女子学院大学（1人）・仏教大学（1人） |

◇ その他

| 実施日 | 内容 | 参加人数 |
|-------|---|------|
| 10月3日 | 平成30年度 第16回共に生きる障がい者展における「みんなで楽しむ えほんのひろば&おはなし会」事前講習 対象：大学生 | 3 |

◇ 高校生インターンシップ

| | |
|-------------------|--|
| 7月3日～7日、7月18日～20日 | 奈良県立高等養護学校（2人） |
| 7月24日～25日 | 大阪府立成城高等学校（1人）・大阪府立野崎高等学校（1人） 大阪府立東住吉総合高等学校（2人） |
| 7月31日～8月1日 | 大阪府立東住吉総合高等学校（1人）・大阪府立香里丘高等学校（1人） 大阪府立三国丘高等学校（1人）・大阪府立吹田東高等学校（1人） |
| 9月4日～5日 | 大阪府立布施北高等学校（1人） |

◇ 中学生 職場体験学習

| | |
|------------|------------------|
| 7月10日～11日 | 東大阪市立長瀬中学校（4人） |
| 9月11日～12日 | 四條畷市立四條畷西中学校（3人） |
| 9月14日 | 東大阪市立孔舎衙中学校（1人） |
| 9月19日～20日 | 東大阪市立英田中学校（1人） |
| 10月3日・5日 | 東大阪市立意岐部中学校（4人） |
| 10月25日～26日 | 東大阪市立楠根中学校（4人） |
| 11月15日～16日 | 東大阪市立盾津中学校（4人） |
| 1月22日～23日 | 東大阪市立花園中学校（1人） |
| 1月16日～17日 | 東大阪市立若江中学校（2人） |

● 館内職員研修

| 実施期間 | 内容 | 参加人数 |
|-----------------|------------------------------------|-------|
| 4月19日～ 3月28日 | 手話研修 初級講座 (毎月第1・第3・第4木曜日 全33回) | 延べ275 |
| 4月19日～ 3月7日 | 手話研修 中級講座 (毎月第1・第3木曜日 全23回) | 延べ175 |
| 4月4日 | 新規採用職員研修 (4月5日、6日、10日、11日、13日にも実施) | 4 |
| 4月12日 | 転入職員研修 | 6 |
| 4月12日 | 危機管理研修 | 84 |
| 5月10日 | 視覚障がい者接遇研修 | 37 |
| 9月13日 | 防犯・消防訓練 | 97 |
| 10月11日 | 視察報告、研修参加報告 | 42 |
| 11月7日 | WhoPlus、MagazinePlusの使い方 | 19 |
| 11月8日 | 研修参加報告 | 35 |
| 12月13日 | 人権研修 | 50 |
| 12月13日 | システムリプレースの概要及び現行システムとの主要な変更点等 | 89 |
| 12月19日 | データベース研修 DI-LAWの使い方 (2回) | 17 |
| 12月21日 | データベース研修 毎索の使い方 (2回) | 17 |
| 1月16日 | データベース研修 eol (プロネクサス社)の使い方 (2回) | 13 |
| 1月18日 | データベース研修 聞蔵の使い方 | 10 |
| 2月14日 | 情報セキュリティ研修 | 39 |
| 2月14日 | 個人情報の適正管理研修 | 89 |
| 2月14日 | 会計事務研修 | 42 |
| 3月14日 | 消防防災訓練 | 95 |

《見学視察等の受入れ》平成30年度

● スクールサービスデー

| 実施日 | 内容 | 参加人数 |
|--------|---|------|
| 5月10日 | 大阪府立八尾北高等学校 3年生 研究課題 | 231 |
| 6月14日 | 東大阪市立楠根小学校 3年生 館内見学、おはなし会、自由読書 | 93 |
| 11月8日 | 東大阪市立成和小学校 3年生 館内見学、こども資料室の説明、障がい者サービスの説明、おはなし会 | 174 |
| 12月13日 | 東大阪市立盾津中学校 1年生 ミニイベント、自由読書 | 324 |

● 高校生のための図書館講座「LibCo(りぶこ)」

| 実施日 | 内容 | 参加人数 |
|-------|--------------|------|
| 7月12日 | 大阪府立成城高等学校 | 10 |
| 7月13日 | 大阪府立布施工科高等学校 | 23 |
| 12月6日 | 大阪府立大手前高等学校 | 34 |

● 見学視察

| | 国内 | | 海外 | |
|-------|----|-------|----|----|
| | 件数 | 人数 | 件数 | 人数 |
| 図書館関係 | 13 | 45 | 2 | 4 |
| 行政機関 | 5 | 38 | 0 | 0 |
| 学校生徒 | 34 | 1,174 | 0 | 0 |
| その他 | 37 | 443 | 3 | 7 |
| 合計 | 89 | 1,700 | 5 | 11 |

● 地下書庫見学ツアー

| | 4月 | 5月 | 6月 | 7月 | 8月 | 9月 | 10月 | 11月 | 12月 | 1月 | 2月 | 3月 | 合計 |
|------|----|----|----|----|----|----|-----|-----|-----|----|----|----|-----|
| 参加人数 | 20 | 20 | 12 | 8 | 31 | 10 | 10 | 16 | 13 | 6 | 15 | 14 | 175 |

4月22日 夕暮れの図書館見学 (春だから...図書館へ行こう!DAY) 参加人数3名

11月3日 書庫探検ツアー (秋だから...図書館へ行こう!DAY) 参加人数13名

《利用統計》 平成30年度

● 開館日数・入館者

| | 4月 | 5月 | 6月 | 7月 | 8月 | 9月 | 10月 | 11月 | 12月 | 1月 | 2月 | 3月 | 合計 |
|-----------------|--------|--------|--------|--------|--------|--------|--------|--------|--------|--------|--------|--------|---------|
| 開館日数 | 25 | 25 | 25 | 26 | 27 | 23 | 25 | 25 | 23 | 22 | 23 | 26 | 295 |
| 入館者数 (中央図書館) | 40,355 | 42,723 | 40,954 | 49,176 | 52,524 | 42,421 | 43,077 | 44,936 | 38,806 | 38,457 | 44,934 | 46,074 | 524,437 |
| 入館者数 (児童文学館) | 1,659 | 1,645 | 1,426 | 1,773 | 1,926 | 1,478 | 1,546 | 1,788 | 1,586 | 1,415 | 1,367 | 1,793 | 19,402 |
| 入館者数 (両館合計) | 42,014 | 44,368 | 42,380 | 50,949 | 54,450 | 43,899 | 44,623 | 46,724 | 40,392 | 39,872 | 46,301 | 47,867 | 543,839 |
| 一日平均 | 1,681 | 1,775 | 1,695 | 1,960 | 2,017 | 1,909 | 1,785 | 1,869 | 1,756 | 1,812 | 2,013 | 1,841 | 1,844 |

● 利用者登録 ※ 児童は小学生以下

| | 4月 | 5月 | 6月 | 7月 | 8月 | 9月 | 10月 | 11月 | 12月 | 1月 | 2月 | 3月 | 合計 | 一日平均 |
|----|-----|-----|-----|-----|-----|-----|-----|-----|-----|-----|-----|-----|-------|------|
| 新規 | 一般 | 556 | 579 | 543 | 678 | 723 | 469 | 561 | 493 | 428 | 473 | 468 | 6,424 | 22 |
| | 児童 | 64 | 90 | 218 | 200 | 216 | 134 | 75 | 71 | 43 | 106 | 79 | 1,384 | 5 |
| | 合計 | 620 | 669 | 761 | 878 | 939 | 603 | 636 | 564 | 471 | 579 | 547 | 7,808 | 26 |
| 更新 | 371 | 319 | 285 | 349 | 395 | 318 | 336 | 278 | 256 | 309 | 324 | 364 | 3,904 | 14 |

● 有効登録者の内訳 (平成31年3月31日現在) ※ 中之島図書館と共通データ

(年齢別)

| | 6以下 | 7~9 | 10~12 | 13~15 | 16~18 | 19~22 | 23~29 | 30~39 | 40~49 | 50~59 | 60~69 | 70以上 | 合計 |
|------|-------|-------|-------|-------|-------|-------|--------|--------|--------|--------|--------|-------|---------|
| 登録者数 | 1,683 | 3,096 | 4,791 | 1,017 | 1,175 | 4,255 | 7,654 | 8,956 | 11,002 | 8,658 | 6,653 | 5,042 | 63,982 |
| (%) | (2.6) | (4.8) | (7.5) | (1.6) | (1.8) | (6.7) | (12.0) | (14.0) | (17.2) | (13.5) | (10.4) | (7.9) | (100.0) |

(地域別)

| 地域 | 登録者数 | (%) | 地域 | 登録者数 | (%) | 地域 | 登録者数 | (%) |
|-----|--------|--------|-----|--------|--------|------|-------|-------|
| 大阪市 | 15,334 | (24.0) | 東大阪 | 24,800 | (38.8) | 兵庫県 | 3,534 | (5.5) |
| 豊能 | 2,056 | (3.2) | 南河内 | 1,420 | (2.2) | 奈良県 | 2,517 | (3.9) |
| 三島 | 2,742 | (4.3) | 泉北 | 1,759 | (2.7) | 和歌山県 | 124 | (0.2) |
| 北河内 | 5,436 | (8.5) | 泉南 | 607 | (0.9) | 滋賀県 | 210 | (0.3) |
| 中河内 | 1,914 | (3.0) | 京都府 | 1,201 | (1.9) | その他 | 328 | (0.5) |

● 個人貸出・書庫出納冊数 ※ 児童は小学生以下

| | 4月 | 5月 | 6月 | 7月 | 8月 | 9月 | 10月 | 11月 | 12月 | 1月 | 2月 | 3月 | 合計 | 一日平均 | |
|-----------------|--------|--------|--------|--------|--------|--------|--------|--------|--------|--------|--------|--------|---------|---------|-------|
| 人数 | 10,884 | 10,487 | 10,775 | 11,598 | 12,728 | 10,373 | 10,972 | 10,438 | 9,888 | 10,171 | 10,044 | 11,328 | 129,686 | 440 | |
| 冊数 | 一般 | 44,252 | 41,645 | 42,781 | 44,058 | 47,832 | 40,755 | 44,151 | 41,225 | 40,775 | 42,067 | 40,391 | 45,034 | 514,966 | 1,746 |
| | 児童 | 9,029 | 8,295 | 9,396 | 12,346 | 13,250 | 9,492 | 8,470 | 8,556 | 7,952 | 8,600 | 8,478 | 10,666 | 114,530 | 388 |
| | 合計 | 53,281 | 49,940 | 52,177 | 56,404 | 61,082 | 50,247 | 52,621 | 49,781 | 48,727 | 50,667 | 48,869 | 55,700 | 629,496 | 2,134 |
| 書庫出納 (中央図書館) | 9,195 | 8,845 | 8,666 | 9,003 | 10,893 | 8,307 | 9,442 | 9,124 | 8,179 | 8,839 | 7,914 | 9,330 | 107,737 | 365 | |
| 書庫出納 (児童文学館) | 3,054 | 2,512 | 1,542 | 8,830 | 3,436 | 3,913 | 2,851 | 3,613 | 2,578 | 2,423 | 2,927 | 3,774 | 41,453 | 141 | |
| 書庫出納 (両館合計) | 12,249 | 11,357 | 10,208 | 17,833 | 14,329 | 12,220 | 12,293 | 12,737 | 10,757 | 11,262 | 10,841 | 13,104 | 149,190 | 506 | |

● 団体貸出 ※ 協力貸出、高等学校図書館、府城市町村読書会への貸出、府外図書館等への貸出の合計

| | 4月 | 5月 | 6月 | 7月 | 8月 | 9月 | 10月 | 11月 | 12月 | 1月 | 2月 | 3月 | 合計 | 一日平均 |
|----|-------|-------|-------|-------|-------|-------|-------|-------|-------|-------|-------|-------|--------|------|
| 冊数 | 4,744 | 6,374 | 4,558 | 5,179 | 5,429 | 4,510 | 5,602 | 5,289 | 4,571 | 5,088 | 4,952 | 5,022 | 61,318 | 208 |

● 複写 ※ 総枚数は、館内複写の枚数と郵送・WEB申込枚数の総計

| | 4月 | 5月 | 6月 | 7月 | 8月 | 9月 | 10月 | 11月 | 12月 | 1月 | 2月 | 3月 | 合計 | 一日平均 |
|---------|--------|--------|--------|--------|--------|--------|--------|--------|--------|--------|--------|--------|---------|------|
| 郵送申込件数 | 73 | 343 | 87 | 147 | 125 | 28 | 114 | 142 | 103 | 131 | 285 | 17 | 1,595 | 5 |
| WEB申込件数 | 145 | 254 | 165 | 181 | 258 | 172 | 255 | 283 | 130 | 308 | 181 | 164 | 2,496 | 7 |
| 総枚数 | 24,799 | 22,063 | 24,238 | 27,265 | 30,459 | 29,817 | 21,492 | 23,384 | 19,184 | 24,304 | 20,023 | 26,788 | 293,816 | 996 |
| 内児文館枚数 | 3,052 | 1,703 | 1,235 | 1,581 | 3,446 | 13,275 | 2,504 | 4,648 | 2,339 | 4,697 | 1,525 | 4,514 | 44,519 | 151 |

● 政策立案支援サービス

| レファレンス | 貸出 | 複写 | 全申込件数 | 新規貸出登録グループ数 |
|--------|-----|-----|-------|-------------|
| 125 | 286 | 174 | 585 | 22 |

● **個人レファレンス件数** ※「文書」は郵送、FAXの合計。文書は開館日数、WEBは365日がそれぞれ母数となるため、合計の一日平均は算出せず。

| | 4月 | 5月 | 6月 | 7月 | 8月 | 9月 | 10月 | 11月 | 12月 | 1月 | 2月 | 3月 | 合計 | 一日平均 |
|-----|-------|-------|-------|-------|-------|-------|-------|-------|-------|-------|-------|-------|--------|------|
| 口頭 | 4,323 | 4,337 | 4,409 | 5,489 | 6,131 | 4,401 | 5,046 | 5,037 | 4,228 | 4,205 | 4,410 | 4,622 | 56,638 | 192 |
| 電話 | 1,466 | 1,394 | 1,475 | 1,254 | 1,286 | 1,255 | 1,511 | 1,413 | 1,276 | 1,344 | 1,350 | 1,402 | 16,426 | 56 |
| WEB | 58 | 51 | 43 | 52 | 65 | 52 | 60 | 99 | 39 | 37 | 45 | 46 | 647 | 2 |
| 文書 | 128 | 523 | 252 | 348 | 247 | 236 | 220 | 256 | 207 | 249 | 382 | 70 | 3,118 | 11 |
| 合計 | 5,975 | 6,305 | 6,179 | 7,143 | 7,729 | 5,944 | 6,837 | 6,805 | 5,750 | 5,835 | 6,187 | 6,140 | 76,829 | ※ |

● **予約件数** ※ 窓口・OPAC（館内）は開館日数、WEBは365日がそれぞれ母数となるため、合計の一日平均は算出せず。

| | 4月 | 5月 | 6月 | 7月 | 8月 | 9月 | 10月 | 11月 | 12月 | 1月 | 2月 | 3月 | 合計 | 一日平均 | |
|------|--------|--------|--------|--------|--------|--------|--------|--------|--------|--------|--------|--------|---------|---------|-----|
| 窓口 | 2,551 | 2,681 | 2,499 | 2,630 | 2,708 | 2,587 | 2,489 | 2,810 | 2,207 | 2,341 | 2,442 | 2,187 | 30,132 | 102 | |
| OPAC | 館内 | 433 | 383 | 457 | 418 | 374 | 357 | 476 | 474 | 377 | 351 | 411 | 4,939 | 17 | |
| | WEB | 16,752 | 17,607 | 17,188 | 17,618 | 17,517 | 17,190 | 18,511 | 18,363 | 16,095 | 17,897 | 17,916 | 18,403 | 211,057 | 578 |
| | 携帯 | 151 | 106 | 142 | 111 | 169 | 149 | 138 | 167 | 113 | 55 | 127 | 79 | 1,507 | 4 |
| 合計 | 19,887 | 20,777 | 20,286 | 20,777 | 20,768 | 20,283 | 21,614 | 21,814 | 18,792 | 20,644 | 20,896 | 21,097 | 247,635 | ※ | |

● **ホームページアクセス状況** ※中之島図書館と共通データ/12月28日～1月4日はシステム更新、1月20日・21日は法定点検、その他保守による利用不可の時間あり

| | 4月 | 5月 | 6月 | 7月 | 8月 | 9月 | 10月 | 11月 | 12月 | 1月 | 2月 | 3月 | 合計 | 一日平均 | |
|--------|-------------|---------|-----------|---------|---------|---------|---------|---------|---------|---------|---------|---------|------------|-----------|--------|
| トップ | 144,356 | 156,383 | 161,154 | 166,052 | 167,044 | 160,325 | 162,944 | 159,317 | 147,399 | 195,820 | 170,947 | 186,603 | 1,978,344 | 5,420 | |
| 全ページ※1 | 831,722 | 806,185 | 1,139,123 | 839,820 | 849,690 | 753,289 | 854,947 | 892,889 | 822,474 | 980,654 | 979,872 | 911,184 | 10,661,849 | 29,211 | |
| 検索 | WEB | 379,484 | 443,030 | 402,144 | 408,245 | 414,519 | 376,181 | 446,140 | 397,064 | 346,854 | 250,243 | 329,159 | 347,836 | 4,540,899 | 12,441 |
| | 携帯 | 12,249 | 13,151 | 12,424 | 8,030 | 15,711 | 10,521 | 9,311 | 10,405 | 7,698 | 6,602 | 12,457 | 13,131 | 131,690 | 361 |
| | WEB（児童文学館） | 66,135 | 65,327 | 63,709 | 64,821 | 72,816 | 62,495 | 74,118 | 67,992 | 62,887 | 56,235 | 68,088 | 70,191 | 794,814 | 2,178 |
| | 携帯（児童文学館） | 0 | 0 | 3 | 1 | 0 | 0 | 0 | 0 | 2 | 0 | 1 | 5 | 12 | 0 |
| | 横断 | 40,290 | 40,382 | 39,235 | 40,235 | 42,623 | 38,775 | 42,677 | 41,215 | 37,040 | 40,004 | 39,226 | 38,278 | 479,980 | 1,315 |
| | おおさかeコレクション | 28,945 | 29,955 | 32,236 | 27,164 | 32,269 | 29,841 | 31,044 | 30,672 | 26,335 | 27,809 | 28,918 | 29,197 | 354,385 | 971 |

※1 静的ページ（html など）のアクセス数

● **「利用者のページ」アクセス数** ※ 中之島図書館と共通データ/12月28日～1月4日はシステム更新、1月20日・21日は法定点検、その他保守による利用不可の時間あり

| 4月 | 5月 | 6月 | 7月 | 8月 | 9月 | 10月 | 11月 | 12月 | 1月 | 2月 | 3月 | 合計 | 一日平均 |
|--------|--------|---------|--------|---------|--------|---------|--------|--------|---------|--------|---------|-----------|-------|
| 90,232 | 95,143 | 101,449 | 93,561 | 111,494 | 95,062 | 101,127 | 97,379 | 91,070 | 100,999 | 99,529 | 110,740 | 1,187,785 | 3,254 |

● **データベース利用件数**

| | 4月 | 5月 | 6月 | 7月 | 8月 | 9月 | 10月 | 11月 | 12月 | 1月 | 2月 | 3月 | 合計 | 一日平均 |
|--------|-----|-----|-----|-----|-----|-----|-----|-----|-----|-----|-----|-----|-------|------|
| オンライン | 393 | 471 | 590 | 545 | 549 | 427 | 511 | 544 | 445 | 373 | 424 | 509 | 5,781 | 20 |
| CD-ROM | 20 | 7 | 14 | 15 | 10 | 12 | 9 | 7 | 13 | 16 | 5 | 6 | 134 | |

※契約データベース（計23種 商用オンライン21種、非商用オンライン1種、DVD-ROM1種）（平成31年3月31日現在）

● **無線LAN利用**※12月までは利用件数、1月からはのべ利用者数

| | 4月 | 5月 | 6月 | 7月 | 8月 | 9月 | 10月 | 11月 | 12月 | 1月 | 2月 | 3月 |
|----|-------|-------|-------|-------|-------|-------|-------|-------|-------|-------|-------|-------|
| 件数 | 1,624 | 1,763 | 1,900 | 1,928 | 2,209 | 1,524 | 1,684 | 1,632 | 1,512 | 5,440 | 6,465 | 8,265 |

● **メールマガジン登録者数** 平成31年3月31日現在 4,126件

● **ホール・会議室の利用**

| | 4月 | 5月 | 6月 | 7月 | 8月 | 9月 | 10月 | 11月 | 12月 | 1月 | 2月 | 3月 | 合計 | |
|-------|---------|-------|-------|-------|-------|-------|-------|-------|-------|-------|-------|-------|--------|--------|
| ホール | 講演等 | 1 | 0 | 0 | 0 | 0 | 0 | 2 | 1 | 0 | 1 | 2 | 7 | |
| | 音楽会・演劇等 | 11 | 9 | 6 | 12 | 13 | 12 | 14 | 12 | 16 | 5 | 10 | 133 | |
| | その他 | 3 | 3 | 5 | 6 | 4 | 3 | 5 | 6 | 1 | 0 | 4 | 42 | |
| | 合計（回数） | 15 | 12 | 11 | 18 | 17 | 15 | 21 | 19 | 17 | 6 | 16 | 15 | 182 |
| | 合計（人数） | 4,330 | 2,170 | 2,177 | 3,679 | 2,782 | 2,814 | 3,874 | 2,407 | 4,127 | 1,652 | 3,555 | 4,012 | 37,579 |
| 会議室 | 講座・研修等 | 15 | 14 | 27 | 17 | 21 | 16 | 14 | 24 | 18 | 16 | 24 | 221 | |
| | 生涯学習等 | 0 | 1 | 1 | 1 | 1 | 1 | 3 | 1 | 0 | 1 | 0 | 17 | |
| | その他 | 33 | 44 | 31 | 58 | 38 | 32 | 37 | 46 | 36 | 34 | 50 | 488 | |
| | 合計（回数） | 48 | 59 | 59 | 76 | 60 | 49 | 54 | 71 | 54 | 51 | 74 | 71 | 726 |
| | 合計（人数） | 3,685 | 1,390 | 1,429 | 5,602 | 1,422 | 1,064 | 1,278 | 1,423 | 1,478 | 1,847 | 2,706 | 2,455 | 25,779 |
| 総利用人数 | 8,015 | 3,560 | 3,606 | 9,281 | 4,204 | 3,878 | 5,152 | 3,830 | 5,605 | 3,499 | 6,261 | 6,467 | 63,358 | |

大阪府立中央図書館

所在地 577-0011 東大阪市荒本北 1-2-1

電話 06(6745)0170(代表)

URL <http://www.library.pref.osaka.jp/>

Twitter http://twitter.com/osaka_pref_lib

休館日

[閲覧室及び会議室]

- ・毎週月曜日(祝・休日の場合は開館、翌日を振替休館)
- ・毎月第2木曜日(1・7・8月は除く)
- ・年末年始(12月29日～1月4日)

[ホール]

- ・毎週月曜日(祝・休日の場合は開館、翌日を振替休館)
- ・年末年始(12月29日～1月4日)

※ 蔵書点検中は、ご利用いただけない室・資料があります。

開館時間

[閲覧室]

- ・火曜日～金曜日 午前9時～午後7時
(こども資料室と国際児童文学館は、午前9時～午後5時)
- ・土曜日・日曜日・祝日・休日 午前9時～午後5時

[ホール及び会議室]

- ・火曜日～日曜日 午前9時～午後9時



交通機関

近鉄けいはんな線(Osaka Metro 中央線)

- 荒本駅下車 1号出口から北西へ約400m
- 長田駅下車 3号出口から北東へ約1,000m

東大阪市役所北側

大阪府立中之島図書館

所在地 530-0005 大阪市北区中之島 1-2-10

URL 中央図書館と同じ

電話 06(6203)0474(代表)

交通機関 京阪電鉄・Osaka Metro 御堂筋線 淀屋橋駅 下車

1号出口から北東へ 約300m

京阪中之島線「大江橋」 東へ約300m

京阪中之島線「なにわ橋」 西へ約300m

※大阪市の役所東隣

